

Residencial
Puerto Madero,
no Itararé

INVESTIR EM SÃO VICENTE

Almeida Barros prepara entrega de empreendimento na Cellula Mater

As maravilhas da Serra do Cipó

MTur investe em Parques Nacionais



Estudo mostra que SP avança contra "lixões"

Melhora a disposição de resíduos sólidos

Capa: Almeida Barros Negócios Imobiliários Ltda. realiza em São Vicente o Residencial Puerto Madero, na Rua Rangel Pestana, 277, esquina com Rua Freitas Guimarães, próximo à Praia do Itararé, opção de investimento voltado ao segmento de alto padrão.....Págs. 5 a 7.
Capa: fotos Luiz Carlos Ferraz e Divulgação/Cetesb.

Cidadania

Casa da Esperança de Santos comemorou o sucesso do Simpósio Multidisciplinar de Reabilitação Física e Intelectual de Crianças e Adolescentes.....Pág. 4.

Canyon das Bandeirinhas, no Parque da Serra do Cipó



Divulgação

Turismo

Parque Nacional da Serra do Cipó, em Jaboticatubas, a cerca de 100 quilômetros de Belo Horizonte, Minas Gerais, receberá melhorias do MTur.....Pág. 9.

Autoestima

Sistemas capilares não cirúrgicos são opção prática, indolor e acessível, para substituir o uso de medicamentos ou outras técnicas com efeitos colaterais.....Pág. 10.



Divulgação

Placas são fáceis de instalar e garantem o alinhamento perfeito das pastilhas

Arq & Decor

Rivesti lança no mercado sua primeira linha de pastilhas ecológicas, produzidas com mistura de PET reciclado e aditivos minerais reaproveitados.....Pág. 8.

Opinião

Brasil encantou!

Frustrando todas as previsões pessimistas à realização do Mundial de Futebol no país, o evento se desenrolou como um estrondoso sucesso e, hoje, no rescaldo de sua repercussão, é quase unanimidade nacional – o que só não acontece pelo pífio desempenho da seleção de Luiz Felipe Scolari, embora para a maioria otimista a vitória fosse apenas um detalhe, pois, afinal, por apenas cinco vezes ganhamos, ou seja, muito mais vezes perdemos, como já perdemos em casa, e a vida continua... O resultado, enfim, faz parte da luta. E em todas as disputas realizadas o Brasil torceu e lutou, com renovado espírito patriótico. A grande diferença nesta versão da Copa do Mundo é que, como em 1950, fomos os anfitriões, o que exigiu planejamento exemplar, investimentos significativos, e, entre tantos aspectos, disposição para acertar e promover um estupendo sucesso internacional. Assim, da mesma forma que o brasileiro se esforçou em tocar a bola na direção do gol adversário, foi interessante constatar o ânimo recíproco, seja por

parte das delegações estrangeiras, seja por parte de torcedores de todo o mundo. Isto é, da mesma forma que a grande massa está convencida de que a Copa do Mundo foi, como é, excelente negócio para o país, alavancando diferentes segmentos econômicos, além de proporcionar legado invejável, os torcedores e turistas das outras nações ficaram encantados com a receptividade nacional, a alegria do povo, a beleza das praias, nossa história, a deliciosa gastronomia, a caipirinha... Esta performance, nota 9,25 atribuída pela FIFA, convenhamos, é um chute na canela dos que propugnaram até o último momento que o Brasil não tinha condições de realizar o evento, que os gastos poderiam ser melhor direcionados, relacionando série de argumentos toscos como se estivéssemos a um passo do Apocalipse. Hoje, finalmente, após torcerem em vão para que a seleção verde e amarela fosse vitoriosa, alguns chegam a admitir o excesso na verbosidade – ainda que, a contragosto, o sucesso tornou-se formidável alavanca à reeleição da presidente Dilma Rousseff.

Responsabilidade objetiva no transporte rodoviário

Murray - Advogados

GELCY BUENO

A Agência Nacional de Transportes Terrestres (ANTT) editou a Resolução nº 4.282/2014 que define as novas regras sobre a venda de bilhetes de passagem por empresas de transporte terrestre interestadual ou internacional de passageiros. Elas são destinadas às viagens acima de 75 quilômetros.

Os principais direitos dos passageiros que passam a valer com a resolução são: (I) Em casos de atrasos de mais de uma hora, o passageiro poderá optar por: (a) continuar a viagem em outra empresa (à custa da transportadora); (b) receber de imediato o valor do bilhete; (c) continuar a viagem, pela mesma empresa; (II) No caso de interrupção ou atraso da viagem por mais de 3 horas (por algum motivo imputado à transportadora), o passageiro tem direito a receber alimentação e hospedagem (quando não for possível a continuidade da viagem no mesmo dia); (III) Em caso de desistência da viagem, o passageiro terá que comunicar a empresa até 3 horas antes do embarque para que tenha o direito de receber o dinheiro de volta. A



Gelcy: "Resolução só vem ratificar o que já tem sido decidido pelos Tribunais"

passageiro não tiver documento de identidade pode viajar com o boletim de ocorrência policial, desde que recente (menos de 30 dias). Serão aceitos carteira de habilitação, carteira de trabalho ou passaporte. Os menores de 12 anos só poderão viajar acompanhados dos pais e portando documentos.

Essa resolução só vem ratificar o que já tem sido decidido pelos Tribunais de que a responsabilidade do transportador é objetiva, isto é, mesmo que seu comportamento seja isento de culpa, se causar danos ou criar risco de dano para terceiros, será obrigado a repará-lo. Trata-se de uma relação de consumo e a ela se aplica o Código de Defesa do Consumidor. O passageiro que tiver seu direito desrespeitado poderá pleitear indenização na justiça. Para tanto, basta o bilhete emitido pelo transportador uma vez que, por se tratar de relação consumerista, o ônus da prova sempre será do transportador.

Gelcy Bueno é advogada do escritório Murray - Advogados, de São Paulo.

devolução será de 95% do valor do bilhete. A passagem deverá ser nominal possibilitando emissão de 2ª via em caso de extravio. Na passagem deve constar o nome e o CPF do passageiro.

O passageiro pode remarcar o bilhete e optar por serviços de outra categoria, pagando a diferença das tarifas ou tendo direito à restituição de preço. Se a solicitação de alteração for com mais de 3 horas de antecedência, não será cobrada a remarcação. Porém, se for feita em período inferior, a empresa poderá cobrar 20% do valor da tarifa.

Além disso, as empresas terão que aceitar cópia autenticada do documento de identidade. Se o

PERSPECTIVA

Jornal PERSPECTIVA é publicação da TITAN Comunicação Ltda. CNPJ 02.546.886/0001-07 PUBLICIDADE|REDAÇÃO|ADMINISTRAÇÃO Av. Epitácio Pessoa 62 Lj. 50 Santos/SP CEP 11045.300 Tels. (13) 3284.2373 e 99147.6522 Matriculado nº 715

na ADJORI SP Associação de Jornais do Interior do Estado de São Paulo IMPRESSÃO Gráfica Mar Mar (11) 3652.5244 DIRETOR EDITOR Luiz Carlos Ferraz MTb. 2045 DIRETORA MKT Sandra L. Netto MTb. 42562 Circula em Santos e cidades da Região Metropolitana da Baixada Santista Jornal PERSPECTIVA nº 234 Ano 30 jun-jul/2014 www.jornalperspectiva.com.br | redacao@jornalperspectiva.com.br Artigo assinado é responsabilidade do autor.



Hidrovia, para ampliar mobilidade

Expectativa é contribuir para desafogar o trânsito na capital paulista

Com o objetivo de ampliar a oferta de transporte na capital paulista e melhorar a mobilidade das pessoas, em especial as que moram nos bairros periféricos, a Câmara aprovou Projeto de Lei nº 54/2013, que cria o modal hidroviário. Iniciativa do vereador Ricardo Nunes (PMDB), o PL está em sintonia com o Plano Diretor Estratégico 2013, que adota o sistema de transporte público hidroviário.

Segundo Nunes, o prefeito Fernando Haddad acompanhou com interesse a tramitação do projeto na Câmara. “A proposta estimula o uso dos rios e represas da cidade para transportar passageiros, fazendo integração com as estações do metrô,



da CPTM e terminais de ônibus, contribuindo para desafogar o trânsito da capital paulista”, detalha o vereador.

De acordo com o professor doutor da Faculdade de Arquitetura e Urbanismo da Universidade de São Paulo (FAU-USP), Alexandre Delijaicov, o projeto é extremamente viável e de fácil implantação:

“Avalio com muito entusiasmo a iniciativa por que na verdade este projeto além de facilitar a vida e o cotidiano da população tem uma perspectiva muito saudável, otimista de fazer com que a população reconheça a cidade como uma cidade



Vereador Nunes: novo modal foi inspirado em sistema adotado na cidade do Rio de Janeiro

São Paulo e que perdem cerca de três horas de casa para o trabalho. Sem trânsito, a embarcação chegaria mais rápido ao local estipulado já que sua velocidade aproximada chega até 90 km/hora. De acordo com o diretor de Logística da Polícia Militar de São

Paulo, coronel Aquino, a segurança com os passageiros e os cuidados com o meio ambiente são também destacados no contexto do Projeto de Lei.

A proposta é iniciar o trajeto na represa Billings, com a criação de três a quatro hidrolinhas interligando o Rio Pinheiros às estações da Companhia Paulista de Trens Metropolitanos (CPTM) já existentes: Jurubatuba, Socorro e Santo Amaro, que fazem interligações com as linhas de trens, ônibus, e metrô.

Na mesma direção, seguindo para o Rio Pinheiros, represa Guarapiranga, é possível criar mais três hidrolinhas, para transportar os moradores às margens da marginal Guarapiranga, nos distritos de M’Boi Mirim e Campo Limpo.

Por viagem, a capacidade da embarcação varia de 100 a 200 passageiros.

Por viagem, a capacidade da embarcação varia de 100 a 200 passageiros.

Por viagem, a capacidade da embarcação varia de 100 a 200 passageiros.

Encontro destaca história do saneamento

O acervo que conta a história do saneamento ambiental da Baixada Santista, exposto no Palácio Saturnino de Brito, no Centro Histórico de Santos, foi destaque no 6º Encontro Paulista de Museus, realizado em junho, na capital paulista. A apresentação ao público foi feita por meio de painel eletrônico, onde foram exibidas imagens e curiosidades do local que abriga parte do mobiliário, projetos, fotos e equipamentos originais do engenheiro sanitário Francisco Saturnino Rodrigues de Brito, patrono da Engenharia Sanitária Brasileira e responsável por obras consideradas estruturantes, como os canais de drenagem de Santos e a Ponte Pênsil, em São Vicente.

Os visitantes também puderam



Divulgação Sabesp

Palácio Saturnino de Brito: acervo focado no saneamento ambiental do litoral

acompanhar as iniciativas educacionais desenvolvidas pela Sabesp no Palácio Saturnino de Brito, como visitas monitoradas de escolas, educadores,

profissionais de diversas áreas e turistas. O local, onde funciona o escritório regional da estatal, faz parte da linha do bonde turístico, o que facilita seu acesso.

Do passado ao presente, foram detalhadas as obras do Programa Onda Limpa, de recuperação ambiental do litoral de São Paulo. O espaço possui imagem de satélite, com 66,96 m², que mostra o sistema de saneamento das nove cidades da Baixada Santista, de Bertioga a Peruíbe.

O maior evento do setor museal no Estado foi promovido pela Secretaria de Estado da Cultura, por meio do Sistema Estadual de Museus (Sisem-SP). Dentro da programação também foram realizadas palestras, apresentações e

debates, reunindo profissionais da área cultural, gestores públicos, professores, estudantes e interessados.

Em 14 de julho foi comemorado os 150 anos do nascimento de Saturnino de Brito. Ele assumiu a Comissão de Saneamento de Santos, em 1905, três anos após a sua criação, com o objetivo de projetar um sistema de afastamento dos esgotos eficiente que atendessem às demandas atuais e futuras decorrentes do crescimento vegetativo.

O Palácio Saturnino de Brito está localizado na Avenida São Francisco, 128, e pode ser visitado de terça-feira a domingo, das 11 às 17 horas. A entrada é gratuita e as visitas são monitoradas por guias.



FROTA VENTO
FUNILARIA E PINTURA

ALTA TECNOLOGIA EM REPARO AUTOMOTIVO

Tel. (13) 3223.2969

oficinafrotavento@uol.com.br

Rua João Éboli, 57 - Santos

FILIADO À



Associação das Oficinas Reparadoras de Veículos da Baixada Santista





POR
LUIZ
CARLOS
FERRAZ

■ Agência Reguladora de Transporte do Estado de São Paulo (Artesp) emitiu nota para contestar manifestação da Associação Brasileira de Concessionárias de Rodovias (ABCR) e frisar que o reajuste das tarifas de pedágio, que vigora a partir de 1º de julho, foi determinado nos termos do contrato e da legislação, com manutenção do equilíbrio econômico e financeiro dos contratos. Assim, além de não representar risco para os investimentos, há respeito nas relações com usuários e concessionárias, que estão cientes da posição da entidade desde julho de 2013 e tiveram 12 meses para se posicionar a respeito do assunto.

■ Proteste Associação de Consumidores testou mais uma vez os aquecedores a gás e constatou a volta dos problemas de segurança que haviam melhorado nos testes realizados em 2009 e 2011. Desta vez, 40% dos 10 aparelhos testados foram eliminados por levarem riscos para as casas, embora estivessem com selo de certificação de qualidade do Inmetro. Três a gás natural e um a GLP foram eliminados por falhas na segurança. Dois aquecedores a gás natural foram eliminados por liberarem concentrações de monóxido de carbono acima do aceitável.

■ Visando evitar tragédias, a Proteste encaminhou os resultados ao Inmetro e ao Ipem, para que cobrem providências urgentes dos fabricantes. Também denunciou os responsáveis ao Ministério Público, para que os aparelhos com problemas sejam retirados do mercado. Apesar dos defeitos encontrados, há produtos seguros no mercado tanto para gás natural como GLP. O Komeco KO151BFGN1 a gás natural e o Komeco KO151BFLP1, e o Orbis 315HFBE alimentados por GLP foram os que apresentaram os melhores resultados.

■ MuccaShop preparou dicas para facilitar a compra de roupas e calçados pela internet. Para acertar no tamanho da roupa, por exemplo, uma dica é saber as medidas de roupa que fica bem no seu corpo e comparar com aquela que você pretende comprar. Tire as medidas necessárias, como largura, busto, ombro, comprimento, cintura, e compare com as informações fornecidas pela loja. Mais em www.muccashop.com.br

■ Qualiti Imóveis, de São Paulo, orienta quem pretende alugar imóvel em Orlando, na Flórida, Estados Unidos, e busca conforto, liberdade, economia e, principalmente, evitar aborrecimentos... Para mais informações acesse o site da empresa em www.qualitiimoveis.com.br

CARTAS para esta coluna: Jornal Perspectiva, Consumidor & Cidadania, Avenida Epitácio Pessoa, 62, Lj. 50, Boqueirão, Santos/SP, CEP 11045-300, ou por e-mail: redacao@jornalperspectiva.com.br

127 CRIANÇAS COM MENOS DE 5 ANOS MORREM POR DIA NO BRASIL.

MUDE ESSA HISTÓRIA. DOE AGORA.

Ligue para 0300 10 12345

Faça uma doação para que a Fundação Abrinq - Save the Children ajude mais crianças.

www.doeagora.org.br
doador@fundabrinq.org.br

Em 23 anos de atuação a Fundação Abrinq - Save the Children já beneficiou mais de 7,4 milhões de crianças.

Cidadania

Fotos Alan Lopes



Lamartine Lélío, Busnardo, Roberto Luiz Barroso, Marina Gallottini e Ricardo Horliana Fidos

Santos investe na região do Mercado

A Prefeitura de Santos investirá mais de R\$ 20 milhões na Vila Nova, com diferentes ações que beneficiam os moradores do bairro nas áreas de assistência social, educação, saúde, habitação, transporte, alimentação, esporte e cultura. O anúncio foi feito em junho pelo prefeito Paulo Alexandre Barbosa, ao entregar a "Vila Criativa". Localizado na Praça Iguatemi Martins, o equipamento é ligado à Secretaria de Assistência Social (Seas) e promoverá cursos de qualificação profissional para a população em situação de rua que já está em abrigo e com pessoas em situação de vulnerabilidade encaminhadas pelos serviços da assistência social.

Paulo Alexandre disse que o novo equipamento é "a semente de uma cidade criativa" que vai surgir na Vila Nova e será indutor do seu desenvolvimento. Afirmou que essa transformação já está em andamento e citou ruas asfaltadas, substituição de calçadas, obras iniciadas da Fundação Parque Tecnológico de Santos e as construções da policlínica da Vila Nova e do Centro Turístico, Cultural e Esportivo, que começam em 60 dias.

Mudança na Lei de Uso e Ocupação do Solo ainda estimulará os empresários a investirem na construção de moradias nessa região. O prefeito ainda citou que o Veículo Leve Sobre Trilhos (VLT), que terá estação em frente ao mercado municipal. "Em breve teremos um bairro com uma cara nova", frisou o prefeito.

A Vila Criativa oferecerá cursos de pintura em caixas e tecidos, cartanagem, artesanato, apliquê, costura básica e avançada. Os alunos serão encaminhados pelo Centro de Referência de Assistência Social (Cras), Centro de Referência Especializado de Assistência Social (Creas) e ex-moradores de rua que estão em abrigo. São 10 vagas em cada curso, que visam a geração de renda, com aulas que começam em agosto e terminam em dezembro.

Casa da Esperança comemora resultado

Simpósio debateu avanços em reabilitação física e intelectual

Diretoria da Casa da Esperança de Santos, presidida pelo engenheiro Roberto Luiz Barroso, comemorou o sucesso do Simpósio Multidisciplinar de Reabilitação Física e Intelectual de Crianças e Adolescentes, realizado nos dias 23 e 24 de maio, no salão da instituição. O evento registrou 195 inscrições de profissionais e universitários e trouxe à cidade renomados profissionais da área, entre os quais, a superintendente de Reabilitação da AACD, fisiatra Alice Ramos; o

gerente médico de Reabilitação da AACD-Ibirapuera, Marcelo Ares; a coordenadora do Centro de Atendimento a Pacientes Especiais da Faculdade de Odontologia da USP, Marina Gallottini; a coordenadora do Serviço de Reabilitação do Hospital Sírio-Libanês, Izabel Chateaubriand e o Supervisor de Qualidade de Vida do SESI, Mário Quaranta. O simpósio também contou com palestras da diretora clínica e do ortopedista da Casa da Esperança, respectivamente, a neurologista infantil Maria Lúcia Leal dos Santos e Fábio Peluzo. O simpósio teve coordenação geral do diretor José Francisco Rollo Rollemberg.



Roberto Luiz Barroso, José Francisco Rollo Rollemberg e esposa Zulmira Maria Simão

Inscrição de novos alunos do Projeto Guri

Novos alunos do Projeto Guri têm até 15 de agosto para realizar a inscrição. O programa de formação musical da Secretaria de Estado da Cultura oferece vagas gratuitas para cursos de instrumentos musicais, canto coral e iniciação musical (este dedicado às crianças de 6 a 8 anos) em cerca de 300 polos no interior e litoral do Estado. Na Regional São Paulo são cerca de 200 vagas disponíveis em 9

polos: Ilha Comprida, Itariri, Miracatu, Mongaguá, Nhembo e a Porã, Pedro de Toledo, Peruíbe, Registro, Sete Barras e São Vicente.

Para efetuar a matrícula, é necessário comparecer ao polo em que deseja estudar, acompanhado do pai ou responsável, portando RG ou certidão de nascimento e comprovante de matrícula escolar e/ou declaração de frequência escolar referente ao segundo semestre. Não é preciso ter conhecimento prévio de música, nem realizar testes seletivos.

Mais informações sobre os cursos oferecidos, disponibilidade de vagas, endereço e horário no site www.projetoguri.org.br

Puerto Madero: parceria
com tradicionais
empresas e destacados
profissionais do setor



Residencial Puerto Madero

ALTO PADRÃO EM SÃO VICENTE

Empreendimento da Almeida Barros acompanha evolução do mercado imobiliário

DNAMÓVEIS **DNA**
ARQUITETURA DE INTERIORES VIDROS & ALUMÍNIO

**HÁ MAIS DE 20 ANOS
TRABALHANDO
PARA VOCÊ
CONSTRUIR O
SEU SONHO.**

WWW.DNAMOVEIS.COM.BR 13 3596 9666

WWW.DNAALUMINIO.COM.BR
WWW.DNAVIDROS.COM.BR

13 3596 9696 - 3596 9090



Puerto Madero: primeiro da região a ser entregue com os terraços fechados com Vetro System

RA
Regis Adriano
construções

Especializada em Execução
de Superestrutura de
Concreto Armado e Serviços
de Acabamentos em Geral

www.raconstrucoes.eng.br

Edifício Helbor Offices Vila Rica
Av. Conselheiro Nébias, 754, sala 1.512 | Santos
regis@raconstrucoes.eng.br

Tels. (13)
3321.6386
3321.6381

AR CONDICIONADO CENTRAL

HARCO

ENGENHARIA

PROJETO • INSTALAÇÕES • MANUTENÇÃO

Ar Condicionado | Ventilação | Pressurização

www.harcoeng.com.br • Tel (13) 3233.4284

M A R M O R A R I A
GRANÁUTICA

Pisos • Escadas
Bancadas • Pias
Lavatórios
Mesas

Mármore e Granitos
Nacional e Importado

Av. João Francisco Bendorf, 1.261
Cidade Náutica • São Vicente
granautica@ig.com.br

Tels. (13)
7808.6380
3464.2445
3464.3587



Atlas Schindler

SAC 0800 0551918 • www.atlas.schindler.com

 **MILMAR**
www.milmarloc.com.br

- Locação de Máquinas
- Rebaixamento de Lençol Freático
- Saneamento Básico • Construção Civil

Milton Gonçalves (13) 7815.3995 ID: 99*96909
(13) 3494.3859 / 3472.3334
contato@milmarloc.com.br

 **CASA DO ENCANADOR**
Soluções em Hidráulica Predial

hidraulica@casadoencanador.net (13) 3596.9020

Av. Pres. Kennedy, 4.272/4.282 • Praia Grande

Empresa do Grupo Martino, a Almeida Barros Negócios Imobiliários Ltda. realiza em São Vicente o Residencial Puerto Madero, localizado próximo à Praia do Itararé, na Rua Rangel Pestana, 277, esquina com Rua Freitas Guimarães. O empreendimento é voltado ao segmento de alto padrão, com apartamentos de 3 dormitórios com 3 suítes, somando 136 metros quadrados de área útil, com terraço gourmet com churrasqueira e 2 vagas na garagem.

Conforme destaca o diretor da construtora, a Almeida Barros atua há 20 anos no mercado do Litoral Paulista e a obra do Puerto Madero utiliza o que há de melhor e mais moderno no mercado da construção civil. Ao relacionar os inúmeros diferenciais construtivos, foi destacado que o empreendimento é o primeiro da região a ser entregue com os terraços fechados com o sistema Vetro System.

O Puerto Madero possui infraestrutura para sistema de ar condicionado split e tubulação de gás para água quente nos apartamentos, pressurização de escadarias com acionamento por gerador de energia, que também atenderá o elevador de serviço, bombas, portões e demais áreas comuns, sensores de presença, medidores individuais de água e gás. O residencial também adota a

tendência dos empreendimentos de elevado padrão, oferecendo diferentes espaços de lazer, como salão de festas, espaço fitness, piscinas adulto e infantil, e todas as áreas comuns sendo entregues equipadas e decoradas.

Entre os fornecedores da obra, a Almeida Barros Negócios Imobiliários selou parceria com tradicionais empresas e destacados profissionais do setor. Para o fechamento dos terraços foi contratada a Vetro System. Conforme destaca o diretor dessa empresa, Felipe Adjuto, o Puerto Madero é efetivamente o primeiro empreendimento da Baixada Santista entregue aos condôminos com 100% dos terraços gourmet envidraçados com a tecnologia Vetro System: “Com este benefício, os condôminos poderão desfrutar melhor os ambientes do seu apartamento, tudo isso já pensado e proporcionado pela Almeida Barros, que buscou se diferenciar contemplando seus clientes com o melhor produto de envidraçamento do mercado”.

Além de proporcionar garantia de 5 anos, o sistema Vetro System está sendo instalado com vidros incolores laminados, que possui película interna de segurança (PVB) que evita o estilhaço em caso de quebra, considerando que a segurança é prioridade para a Vetro System e a Almeida Barros. Este

tipo de vidro também filtra 98% os raios solares UVA e UVB, principais causadores do câncer de pele e desbotamento de mobiliário, protegendo a saúde e o patrimônio do morador. “Na parceria Vetro System e Almeida Barros, quem sai ganhando é o cliente”, frisa Felipe Adjuto.

O rebaixamento do lençol freático foi realizado pela Milmar, por meio do sistema *well-points*, que funciona através de ponteiros filtrantes. Conforme informa o diretor Milton Gonçalves, os equipamentos operam 24 horas, sob as condições mais adversas, permitindo que a empresa cumpra os prazos e mantenha a qualidade dos serviços.

A Harco Engenharia de Ar Condicionado realizou o projeto e a instalação do sistema de pressurização das escadarias.

A SF Representações forneceu os tijolos baianos, tijolos comuns e cal. Segundo detalhou o diretor Sérgio Fernandes da Costa, os tijolos foram entregues na obra em *palets*, o que resulta em menos perda nos processos de transporte, descarga e armazenagem na obra.

As pedras decorativas foram fornecidas pela Marmoraria Granáutica, dirigida por José Edmilson Pontes. Ele detalhou que o residencial utiliza diferentes tipos de mármore e granitos, como o

Construção

Fotos Sandra Netto



Puerto Madero: apartamento decorado demonstra o melhor aproveitamento dos espaços, no tipo de 3 dormitórios, 3 suítes, que soma 136 metros quadrados de área útil, e inclui amplo terraço gourmet com churrasqueira

mármore travertino nacional romano; mármore branco prime; mármore marron imperial; granito Itauna flameado; com acabamento esmerado em todas as peças.

A Servincêndio Equipamentos e Serviços Ltda. forneceu toda a linha de equipamentos contra incêndio em geral: hidráulica, elétrica, P.C.F. e instalações, setas indicativas, acompanhamento técnico e aprovação final do Corpo de Bombeiros da Polícia Militar, mediante a emissão do Auto de Vistoria do Corpo de Bombeiros (AVCB), atestando que a edificação possui condições de segurança contra incêndio. A empresa fornece e instala equipamentos contra incêndio para as principais construtoras da Baixada Santista e

Litoral e conta com equipe treinada.

A RA Construções executou os serviços de carpintaria e a superestrutura de concreto armado desde as fundações, cuja profundidade atingiu 50 metros.

O Puerto Madero também foi valorizado com a Linha Suprema nos caixilhos, da ASA Alumínio, fabricados pela DNA Alumínio. Nas sacadas os vidros utilizados foram laminados incolores 6 mm; nas portas de salas e dormitórios, vidros comuns incolores de 4 mm; e nos banheiros e cozinhas, vidros mini boreais. No térreo os vidros temperados são incolores de 10 mm, nas janelas e nas portas de acesso ao hall social. Na guarita os vidros serão laminados prata 8 mm (sistema pele de vidro). Os vidros

foram fornecidos e instalados pela DNA Vidros.

Todo o residencial é revestido com produtos da Cerâmica Atlas. A fachada utilizou cerca de 13.000 m² de revestimento cerâmico, formatos 5x10 e 7,5x7,5. Conforme destaca Fernando Ferraz, representante da Cerâmica Atlas na região, por se tratar de produto de baixa absorção de água, < 0,5%, e baixa expansão por umidade, este revestimento é o ideal para o uso em fachadas, principalmente em prédios no Litoral.

Parceiro da construtora há mais de 10 anos, a Casa do Encanador forneceu produtos que adotam conceitos sustentáveis. Segundo explicou o diretor Carlos Bigatão, a sustentabilidade vai gerar economia

para os moradores do Puerto Madero, pois foram instalados metais de bases e registros de linhas sofisticadas da Decca e todo o material hidráulico, como tubos e conexões para água quente, fria e esgoto, é Tigre.

O edifício possui 3 elevadores Atlas Schindler da linha Neo Lift que tiveram seu desenvolvimento norteado pelos conceitos de segurança e performance, além de modernos sistemas, que trazem ao

dia-a-dia mais agilidade e tranquilidade. Além disso, o exclusivo design tem formas ergonômicas e linhas curvas, integrando o elevador ao projeto arquitetônico. Com capacidades para 8 passageiros os elevadores possuem acabamentos de portas, batentes e cabina em aço inoxidável. Outro diferencial são as portas de pavimento com altura livre de 2,10 m e cabina com altura livre interna de 2,40 m.

FC REPRESENTAÇÕES
Materiais para Construção
Tijolo Comum - Tijolo Baiano
Telhas - Madeirite
Esquadrias de Ferro - Cal

Tel. (13) 3027.3482 - ID 85*15094 - (13) 7809.5640
www.fcrepresentacao.com.br | srepresentacoes57@ig.com.br

ATLAS
A PASTILHA DO BRASIL

SANTOS | Av. Epitácio Pessoa, 275 - Embaré - (13) 3271.3571 / 3236.8260
PRAIA GRANDE | Av. Costa e Silva, 1.187 - Boqueirão - (13) 3474.5035
www.ceramicaatlas.com.br | vendas@ceratlas.com.br

D.L. Nunes **SERVINCÊNDIO**
Equipamentos e Serviços Ltda.

Fornecimento de toda a linha de equipamentos contra incêndio:
Hidráulica Elétrica P.C.F. Instalações

Acompanhamento Técnico e Aprovação Final do Corpo de Bombeiros até o AVCB

Tel/Fax (11) 2306.2273
(11) 97216.0810
(11) 98347.4494

dirceu.nunes@ig.com.br



SOLUÇÕES PARA ENVIDRAÇAMENTO DE AMBIENTES

Vetro
Painéis Deslizantes **System**
Visão sem limites

vetrosystem.com.br 13 3465.1500

- 5 anos de garantia
- Mais de 25.000 obras concluídas
- Maior infraestrutura do mercado
- Mais de 3.000 condomínios atendidos
- Engenheiros e Arquitetos credenciados pelo CREA e CAU

Revestimento 100% reciclável!

Produto utiliza mistura de PET reciclado e aditivos minerais reaproveitados

Após três anos de pesquisa, a Rivesti lança no mercado sua primeira linha de pastilhas ecológicas. Produzidas com mistura de PET reciclado (85%) e aditivos minerais reaproveitados (15%), elas são 100% recicláveis. O processo de fabricação também é sustentável: utiliza baixo consumo de energia elétrica, não emite poluentes e nem gera resíduos. Cada metro quadrado de pastilhas evita o lançamento de 3 kg de CO2 na atmosfera e retira 66 garrafas PET do ambiente. Como as pastilhas são até 66% mais leves, a emissão de poluentes durante o transporte também é reduzida.

“Sustentabilidade é a base do nosso produto e a missão da empresa”, explica Rafael Sorano, idealizador da pastilha ecológica.

As placas são fáceis de instalar e garantem o alinhamento perfeito das pastilhas. A uniformidade visual é obtida por meio de encaixes laterais desenvolvidos pela empresa. “Os encaixes embutidos em todas as placas eliminam o indesejado efeito de plaqueamento, comum às pastilhas convencionais”, diz Sorano.

Graças a essa tecnologia, a instalação das pastilhas Rivesti pode ser até seis vezes mais rápida que o



Fotos Divulgação

Rafael: economia em mão de obra e material para instalação

produto convencional, o que significa economia em mão de obra. O design das pastilhas também foi pensado para reduzir a quantidade de argamassa no assentamento e rejuntamento, com redução de 60% na instalação, e garante que elas não se desprendam das estruturas revestidas: “As pastilhas comuns se descolam e se soltam, deixando falhas na cobertura. O design da Rivesti soluciona esse problema”.

Outra vantagem é que as pastilhas podem ser aplicadas sobre alvenaria comum ou *drywall*, em áreas internas e externas, como piscinas, fachadas, banheiros. “As pastilhas têm 0% de absorção de água e são fabricadas com aditivos que protegem contra ação dos raios

UV e agentes químicos”, acrescenta Sorano.

A coleção de cores apresenta tonalidades e efeitos cromáticos inéditos no mercado. São 33 tons vibrantes no catálogo permanente e ainda a possibilidade de reproduzir qualquer cor da escala Pantone, permitindo aos arquitetos novas possibilidades de uso e liberdade criativa para ousar na escolha das cores.

Com patente requerida em diversos países, a tecnologia Rivesti é 100% nacional. As pastilhas foram desenvolvidas no Brasil com o apoio da empresa alemã Merck e da norte-americana Momentive, e em três anos de pesquisas houve investimento de R\$ 5,5 milhões.

Regional do CAU/SP já atende Baixada

O Conselho de Arquitetura e Urbanismo de São Paulo – CAU/SP inaugurou em Santos, sua terceira regional do Estado de São Paulo. O espaço funcionará na sede da Associação dos Engenheiros e Arquitetos de Santos (AEAS), no Boqueirão. “Embora o escritório esteja localizado em Santos, atuaremos em toda a região”, afirma Afonso Celso Bueno Monteiro, presidente do CAU/SP, ao frisar a estratégia de inaugurar 10 regionais pelo interior do Estado de São Paulo ainda este ano.

ADJORI-SP
Associação dos Jornais do Interior do Estado de São Paulo

ASSOCIAÇÃO DOS JORNALIS DO INTERIOR DO ESTADO DE SÃO PAULO-ADJORI/SP
CNPJ 44.526.960/0001-65

ASSEMBLEIA GERAL EXTRAORDINÁRIA
Convocação

Ficam os associados da Associação de Jornais do Interior do Estado de São Paulo – ADJORI-SP, quites com as obrigações estatutárias, convocados para Assembleia Geral Extraordinária, a ser realizada no dia 19 de julho de 2014, (sábado), nas dependências do Hotel San Raphael, situado no Largo do Arouche, 150, São Paulo, SP, às 9 horas, em primeira chamada, e às 10 horas, em segunda chamada, com a seguinte Ordem do Dia:

1. Acordos e consórcios com outras entidades;
2. Apreciação de decisões da diretoria relativas a valores de anuidade.

Carlos Alberto Buzano Balladas - Presidente
São Paulo, 9 de julho de 2014



Flex 1.2: formato permite abertura da porta em 180 graus

Para banheiros de todos os tamanhos

Ideia Glass lançou na Glass South America, na capital paulista, modelo de box para banheiros de todos os tamanhos e formas. Denominado Box Certo, ele possui formato que permite a abertura da porta em 180 graus e é dotado de sistema de instalação rápida e prática, que pode ser feita pelo consumidor, bastando adquirir o kit em lojas especializadas e seguir as instruções de montagem.

Outra novidade da Ideia Glass é o Flex 1.2, que traz novo formato para o Kit Box Flex, voltado para banheiros médios, que completa vãos de até 1,2 metro, e possui maior resistência, tendo o latão como matéria prima. A data para início de distribuição nos pontos de venda ainda não está definida. Hoje a Ideia Glass conta com 11 produtos diferenciados no mercado. Mais em www.ideiaglass.com.br

Divulgação



Luna: peças impermeáveis, duráveis e de fácil limpeza

Relevos em forma de onda

Nina Martinelli inspirou-se na natureza para criar o revestimento Luna. Feito em cimento, ele simula o balanço das ondas do mar e oferece belo efeito visual aos ambientes internos e externos. Com acabamento hidrofugado as peças no formato 12,50 x 50 cm são impermeáveis, o que garante alta durabilidade e fácil limpeza. Disponível nas cores branco, bege e cinza, o efeito das peças intercaladas traz harmonia a projetos residenciais e comerciais. Mais em www.ninamartinelli.com.br

Emme Due, as várias faces do círculo

Feito em cerâmica com modo de produção artesanal, o revestimento Cerchio, da coleção Emme Due, apresenta peças no formato 20x20 com três opções de desenhos, que brincam com a adição e subtração de círculos. Com 48 opções de cores, da orquídea vibrante e suas variações, as combinações são infinitas. O uso de três insertas resulta em belo patchwork, sendo possível também optar pela paginação com único desenho. Mais em www.emmedue.com.br

Divulgação

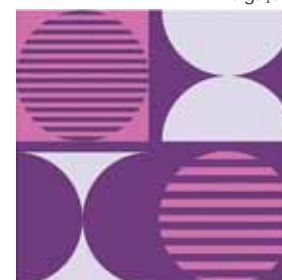

HOTÉIS POUSADAS ROTEIROS...

Fotos Divulgação



Passeio a cavalo: atividade no Terra Parque, além de charrete, pesca esportiva, quadra de tênis, vôlei de areia, campo...

No Oeste Paulista, lazer para todas as idades

Excelente alternativa para se divertir com a família e amigos em qualquer época do ano, o Terra Parque Eco Resort está localizado na região Oeste Paulista, no Estado de São Paulo. Implantado na Estrada Reta da Fortuna, km 3,5, em Pirapozinho, a 15 quilômetros de Presidente Prudente, o resort oferece lazer para todas as idades, com acompanhamento de instrutores e recreadores durante a estadia.

Para quem gosta de ecoturismo, o resort contempla esportes de aventura, com arborismo adulto e infantil, tirolesa seca, tirolesa d'água, paredão de escalada, ecotrilha e paintball. O hóspede também pode aproveitar passeio a cavalo e a charrete, pesca esportiva, quadra de tênis, vôlei de areia, campo, complexo aquático com oito piscinas, incluindo um playground aquático infantil e

quatro toboáguas.

As acomodações do hotel envolvem 70 apartamentos distribuídos em ecovilas que vão do Vip Luxo ao Master Gold. Já a gastronomia é reconhecida regionalmente e destaca pratos brasileiros.

O Terra Parque Eco Resort oferece pacotes para o ano inteiro e diversas finalidades. É possível agendar visitas empresariais, de lua de mel, melhor idade, formatura, cursos e também o Day Use, onde o cliente pode passar o dia sem se hospedar. Mais em www.terraparque.com.br



Tirolesa d'água: uma das muitas opções para quem gosta de aventura

Programe a Serra do Cipó

Divulgação

Governo investe R\$ 955 na construção de sanitários e pontes

O número de visitantes aos parques naturais de Minas Gerais aumentou de 260 mil para 274 mil, de acordo com o Instituto Estadual de Florestas e o Instituto Chico Mendes de Conservação da Biodiversidade (ICMBio). O aumento gradativo se deve ao interesse crescente dos turistas por redutos de fauna e flora. O parque da Serra do Cipó, no município de Jaboticatubas, a cerca de 100 quilômetros da capital Belo Horizonte, teve significativo aumento no número de visitantes: de 14,7 mil, em 2011, para 25 mil, em 2013.

O Ministério do Turismo investe R\$ 955 mil na construção de sanitários com fossas sépticas e pontes para pedestres e veículos no Parque Nacional da Serra do Cipó. O investimento faz parte dos 10,4 milhões previstos para obras de acesso e sinalização em 11 parques nacionais em 2014. Outros cinco parques entrarão na lista para também receber recursos de divulgação e promoção no próximo ano.

Além de preservar os ecossistemas locais, possibilitando a realização de pesquisas científicas,



Cachoeira Grande: uma das belezas do Parque Nacional

os parques são preparados para receber visitantes e admiradores do turismo ecológico. Em Minas, são 12 atrativos, sendo três parques nacionais e nove parques estaduais.

Para a Coordenação de Estruturação da Visitação e Ecoturismo do ICMBio, instituto responsável pela administração do parque, os investimentos melhorarão a infraestrutura e os serviços oferecidos no atrativo, garantindo a boa qualidade da experiência do visitante à área natural.

O Brasil tem nas áreas protegidas seu principal ativo turístico: o país é considerado o número 1 em atrativos naturais em

um ranking de competitividade em turismo do Fórum Econômico Mundial, que avalia 140 nações.

Para 2016, a ideia é ter cadeias produtivas de turismo e concessões de serviços turísticos funcionando nos parques do Estado do Rio de Janeiro, sede da Olimpíada. Em 2020, serão 69 parques nacionais brasileiros abertos à visitação. Os parques nacionais poderiam gerar, só com visitação, pelo menos R\$ 1,6 bilhão por ano, segundo estudo do Programa das Nações Unidas para o Meio Ambiente. Isso sem contar as cadeias produtivas dentro e em volta desses parques, cujo potencial de negócios não foi estimado.

Sergipe adere ao SBClass

A Secretaria de Turismo de Sergipe celebrou termo de ajustamento de conduta do Sistema Brasileiro de Classificação de Meios de Hospedagem (SBClass). O termo foi assinado pelo secretário José Roberto de Lima, a presidente da Associação Brasileira da Indústria de Hotéis do Estado (ABIH/SE), Daniela Mesquita, e o procurador da República, José Rômulo Silva Almeida.

Sergipe foi o 12º Estado brasileiro a aderir ao sistema elaborado em 2011 pelo Ministério do Turismo (MTur) com o objetivo padronizar a rede hoteleira em parceria com o Inmetro, a Sociedade Brasileira de Metrologia (SBM) e a sociedade civil, adotado como estratégia para aumentar a competitividade do setor. Por enquanto, apenas dois hotéis sergipanos estão classificados pelo sistema de estrelas. “Embora a

adesão seja voluntária, acreditamos que um sistema de classificação uniforme e padronizado beneficie a concorrência entre os hotéis e dê ao turista mais confiança para escolher a hospedagem”, afirma o diretor de produtos e destinos do MTur, Marcelo Lima Costa.

O termo assinado em Sergipe vai enquadrar a rede hoteleira do estado e coibir o uso incorreto de classificação por estrelas, que só pode ser usado por aqueles que tiverem se submetido à avaliação do Ministério do Turismo. “Estamos de portas abertas para ajudar a rede hoteleira no cadastramento desse novo sistema”, explicou o secretário de Turismo, José Roberto de Lima.

A presidente da ABIH/SE, Daniela Mesquita, ressaltou a assinatura como um passo positivo para o fortalecimento da associação. “A assinatura fortalece a associação, dando a oportunidade de

desenvolver um trabalho de conscientização com os associados sobre o sistema de classificação”, diz.

O termo é um instrumento de comunicação com o mercado. Possibilita a concorrência justa entre os meios de hospedagem e ajuda turistas brasileiros e estrangeiros em suas escolhas. Segundo o procurador da República, José Rômulo Silva Almeida, é fundamental que todos sejam informados sobre o sistema para não serem surpreendidos pelas fiscalizações.

O SBClass divide os estabelecimentos em sete grupos, considerando que cada tipo de meio de hospedagem reflete diferentes práticas de mercado e expectativas dos turistas. Ele estabeleceu categorias específicas para hotéis, hotéis fazenda, hotéis históricos, resorts, pousadas, cama e café e flat/apart hotel.

SAN RAPHAEL HOTEL

Sinônimo de tradição e qualidade no centro de São Paulo

Charmoso hotel localizado na área nobre do centro da cidade, no arborizado Largo do Arouche, próximo à Estação República do Metrô.

Acomodações confortáveis | Excelência em gastronomia | Ampla área de eventos

SAN RAPHAEL HOTEL
Largo do Arouche, 150 - Centro - São Paulo - SP
Toll Free 0800 014 8000 / reservas@sanraphael.com.br / www.sanraphael.com.br

Autoestima

Se a calvície atrapalha...

Sistema capilar não cirúrgico, alternativa para homens e mulheres

Embora as estimativas da Organização Mundial de Saúde (OMS) apontem que metade dos homens sofrerá com algum grau de calvície até os 50 anos, as mulheres também enfrentam o problema, seja por origem genética, ferimento no couro cabeludo ou devido à quimioterapia, para o tratamento do câncer. Além disso, associada erroneamente aos homens de meia-idade, a calvície se inicia mais cedo do que se imagina: cerca de 10% dos calvos começam a sofrer com as quedas de cabelo antes mesmo de completar 20 anos; 20% começam a notar os primeiros sinais entre os 20 e 30 anos e os outros 70% notam as falhas a partir dos 40 anos.

Devido à causa hormonal ou genética, filhos, sobrinhos ou netos de homens calvos possuem 25% de chances de enfrentar o mesmo problema. A boa notícia é que já existem alternativas simples e não invasivas para solucionar o problema. Diferentemente do uso de medicamentos ou outras técnicas menos avançadas, que podiam



Fotos Divulgação

Antes e depois: solução rápida, indolor e natural

causar efeitos colaterais, os chamados sistemas capilares não cirúrgicos chegam como opção prática, indolor e acessível.

A tecnologia é importada da China e dos Estados Unidos, com exclusividade, pelo estúdio New Visual Hair. Os sistemas capilares não cirúrgicos reproduzem fielmente o couro cabeludo, por meio de uma microtrama de poliuretano ou tecidos de material sintético, em que são trançados fios naturais de cabelo. A microtrama, por sua vez, é fixada à cabeça por meio de mistura especial ou fita. “É uma solução rápida, completamente indolor e extremamente natural, que devolve a liberdade e resgata a autoestima de

homens e mulheres”, ressalta William Lopes da Silva, sócio da New Visual Hair.

Devido ao alto poder de fixação, o sistema capilar garante qualidade de vida. “A pessoa pode tomar banho e lavar os cabelos, normalmente, com qualquer xampu e quantas vezes quiser, além de praticar esportes e fazer penteados diversos”, destaca William. O único cuidado é com a manutenção do aplique. É preciso que o sistema seja higienizado, assim como o couro cabeludo. O cabelo natural da pessoa também precisa ser cortado na mesma altura da prótese, que dura até quatro meses. Mais em www.newvisualhair.com.br

As vantagens do peeling ultrassônico

Divulgação

Enquanto o frio desestimula os tratamentos estéticos corporais, o mesmo não acontece com os cuidados com a face, considerando que o peeling é favorecido pela menor exposição solar. O peeling é uma esfoliação e pode ser feito com ácidos, microgrânulos veiculados a cremes ou géis e também com equipamentos, como os peelings de cristal, diamante e ultrassônico.

Um equipamento que proporciona excelente resultado é o Sonopeel, peeling ultrassônico da Ibramed, que remove as impurezas e células mortas da pele por meio de sistema de vibração mecânica de uma espátula. Ele também possibilita a aplicação de terapia combinada, ou seja, a emissão do ultrassom juntamente com a estimulação elétrica, que pode ser microrrente para favorecer a renovação da pele ou microgalvânica para permear



Sonopeel: remove impurezas e células mortas da pele

ativos.

Segundo o fabricante, o Sonopeel estimula a renovação do tecido, melhora a oxigenação da pele, propiciando revitalização e melhora da circulação periférica, sendo indicado para peles desvitalizadas, seborreicas, e como auxiliar no protocolo de limpeza de pele. O aparelho é comercializado em Santos pela Presmam, na Rua Paraná, 304, Vila Mathias. Com a compra o profissional recebe treinamento gratuito com a fisioterapeuta Michele Lara Serafim.

Site esclarece sobre doenças genéticas

O Consórcio de Terapia Gênica, integrado por cientistas e pesquisadores de mais de 50 instituições ao redor do planeta, criou o site www.internationalconsortiumofgenetherapy.com, no qual os pacientes têm oportunidade de interagir com o corpo de cientistas da organização. Através de curso online de terapia genética, os pacientes poderão fazer perguntas sobre doenças genéticas, com hangout e fórum de discussões sobre as patologias.

Para o idealizador do projeto, o cientista canadense Jacques Tremblay, professor do Departamento de Medicina Molecular da Universidade Laval (Canadá), a plataforma criada por seu assistente, o médico Marcello Bossois, representa importante passo. A organização desenvolverá terapias moleculares para mais de 7 mil doenças hereditárias monogênicas que já afetam mais de 560 milhões de pessoas, ou 10% da população mundial.

Controlando a dor lombar crônica

Pessoas com dor lombar crônica que praticam yoga conseguem aliviar os sintomas da doença e melhorar sua qualidade de vida, diminuindo os custos médicos com o tratamento da dor lombar e o absenteísmo no trabalho. A avaliação consta no estudo publicado no *Spine Journal*, revista científica da Sociedade Norte Americana de Coluna. Segundo os pesquisadores da Universidade de York, no Reino Unido, cerca de 300 pacientes que sofrem com dores crônicas nas



Divulgação

Yoga: medida de autogestão de doença na coluna

desagradáveis da doença, diminuir os custos médicos com o próprio tratamento e ainda reduzir o número de faltas ao trabalho – em comparação com

costas que participaram de um programa de yoga por 12 semanas conseguiram aliviar os sintomas

outro grupo de pacientes que não participou das sessões de yoga e apenas recebeu cuidados médicos padrões, tais como fisioterapia e analgésicos.

“É muito interessante saber que a yoga pode auxiliar as pessoas a gerirem melhor a sua dor nas costas, reduzindo, inclusive, o número de dias doentes, afastados do trabalho”, frisa o neurocirurgião Cezar Augusto de Oliveira, de São Paulo: “A prática é mais uma opção às pessoas que lutam para controlar sua condição de dor crônica, o que reforça as medidas de autogestão da doença”.

A QUALIDADE, A TECNOLOGIA E O SEU BEM-ESTAR NUNCA ESTIVERAM EM TÃO BOA FORMA.



PRESMAM

01 ANO DE GARANTIA E ASSISTÊNCIA TÉCNICA PERMANENTE

SHOW ROOM: RUA PARANÁ, 304 - VILA MATHIAS - SANTOS - S.P.
TELEFONE: 3234 7666
presmam@presmam.com.br www.presmam.com.br

Apresentação Douglas Gonçalves

Nosso compromisso é mostrar o dia a dia da região como você merece saber, com entrevistas, prestação de serviços e a sua participação, pautas diárias do programa.

SEGUNDA A SEXTA, DAS 7H ÀS 8H DA MANHÃ NA SANTA CECÍLIA TV
REPRISE DAS 16 ÀS 17 HORAS





Hugo Taques



Aninha Monteiro, colunista social de Maceió: agraciada com o Top Alagoas, instituído por André Fon, que premiou 30 personalidades e empresas com o troféu criado pelo artista plástico Fredy Correia, em evento no Espaço Pierre Chailita.

Chef Flávio Rodrigues: com a experiência de ter trabalhado com chefs internacionais Paul Bocuse, Roge Jalux e Joel Rubichon, agora no comando da cozinha do Bistrô Bernadete, da Pousada Quinta dos Pinhais, Estrada do Pico, km 3, Santo Antônio do Pinhal, no interior do Estado de São Paulo.



Divulgação

Casa Cor Litoral SP

Divulgação



Claudia Viana, arquiteta, e Willian Marcrucci, gerente da DNA Móveis: empresa estará presente na Casa Cor Litoral SP, em sua primeira versão, de 23 de outubro a 7 de dezembro, na Ilha Porchat, em São Vicente. "O espaço Living terá assinatura da arquiteta Claudia Viana e será um luxo, enquanto o espaço Home Theater será assinado pela arquiteta Celia Spada", revela Willian Marcrucci, ao recordar o sucesso da DNA Móveis na Santos Arquidecor 2013.

Já na Casa Cor SP, no Jockey Clube São Paulo, a festa na Villa Deca, projetada pelo arquiteto Guilherme Torres, agitou o espaço da marca, com a presença de convidados especiais e descolados profissionais da arquitetura e decoração.

Fotos Cleiby Trevisan e Marina Malheiros



Beto Cocenza, Guilherme Torres, Paulo Bacchi e Gilberto Elkis



Fred Benedetti, Leonardo Junqueira e Fernanda Abs

■ 41º Salão Internacional de Humor de Piracicaba abre dia 23 de agosto, no Engenho Central, realização da Prefeitura, por meio da Secretaria Municipal da Ação Cultural (Semac), e Centro Nacional de Humor Gráfico (Cedhu). Apoio Adjori-SP.

■ *Realejo Livros, de Santos, busca financiamento coletivo por meio do Catarse, para publicar "Sob efeito do nada", de autoria do norte-americano Andy Nowicki. A obra levanta questões morais a partir de personagem mergulhado no niilismo levado às últimas consequências. Para apoiar, acesse www.catarse.me/nada*

■ São Paulo sedia de 16 a 19 de agosto a 49ª House & Gift Fair, Expo Center Norte, e a 6ª Têxtil House Fair, no Anhembi – Pavilhão Oeste, focadas em decoração e artigos têxteis para o lar.

■ *Linha Acquíssima Sabor, disponível nas opções Pera, Maçã Verde e Lichia, em embalagens pet 310 ml, produzida com água mineral de fontes próprias de Águas de Lindoia, adoçada com sucralose, derivado da cana de açúcar.*

■ 42ª ABAV – Expo Internacional de Turismo será realizada de 24 a 28 de setembro no Pavilhão de Exposições do Anhembi, em São Paulo, com a expectativa de reunir 3.500 expositores com representantes de 65 países e 40 mil visitantes profissionais.

■ *Explorando os personagens da "Commedia dell'arte", exposição "A Palha e o Colchão", da artista plástica Nanda Stéfani, até 22 de julho o Espaço Cultural Vereador Alberto Marques, na Câmara de Guarujá, Pitangueiras.*

■ Hotel Travel Inn Live & Lodge Ibirapuera, na capital paulista, sediará o Simpósio Ecos da Sardenha 2014, com o tema "Educação na Gestão de Resíduos, de 26 a 28 de agosto.

■ *Santista Leandro Ayres expõe "Passos", com belíssimas fotos do Caminho de Santiago de Compostela, até final de julho, no Centro Cultural Laurinda Santos Lobo, na Rua Monte Alegre, 306, Santa Tereza, no Rio de Janeiro, onde no dia 19 foi lançado o livro "Mar de estrelas", de autoria de Luciana Castro e Alexandre Machado.*



Aldo Neto

Celso e Eduardo Ribeiro Filetti: irmãos médicos veterinários promoveram em junho, em Santos, campanha de saúde oral em cães e gatos, agitando a Clínica Veterinária Filetti, em parceria com a Virbac e o Bouticão Pet Shop: "O ideal é escovar os dentes do amigo pet uma vez por dia", ensinam Celso e Eduardo.

Nei Tremarin



Marcelo Sorato, Regional Procurement Director da Goodyear: apresentação de case na 10ª Maratona de Supply Chain Management, realizada dias 26 e 27 de maio, na capital paulista, com foco em logística, planejamento e compras.

ELÉTRICA SANCHEZ
TENHA SEMPRE ESTA IDÉIA NA CABEÇA!
R. Luiz de Camões, 198 - Loja 3 - Santos
Tel.: 3234.8024
www.eletricasanchez.com.br

Falta eliminar 29 “lixões” em SP

613 municípios no Estado de São Paulo já dispõem de instalações adequadas



De 153 municípios em 2011, restam 29 no Estado de São Paulo que continuam mantendo

instalações inadequadas – os famigerados “lixões” – para a disposição final de resíduos urbanos. A revelação é apresentada no Inventário Estadual de Resíduos Sólidos Urbanos 2013, disponibilizado no site da Cetesb (www.cetesb.sp.gov.br), a Companhia de Tecnologia de Saneamento Ambiental, ligada à Secretaria do Meio Ambiente do governo paulista.

Para a estatal, a redução dos lixões indica que suas ações estão dando resultado. As cidades com irregulares estão sendo monitoradas para que alcancem situação ambientalmente adequada. A avaliação é feita com base nos dados dos últimos 17 anos, desde 1997, quando pela primeira vez foi publicado o inventário.

Pelo levantamento realizado no ano passado, constata-se que em dois anos o número de municípios em território paulista com disposição final enquadradas na condição de “adequada” aumentou de 492, em 2011, para 613. Isso

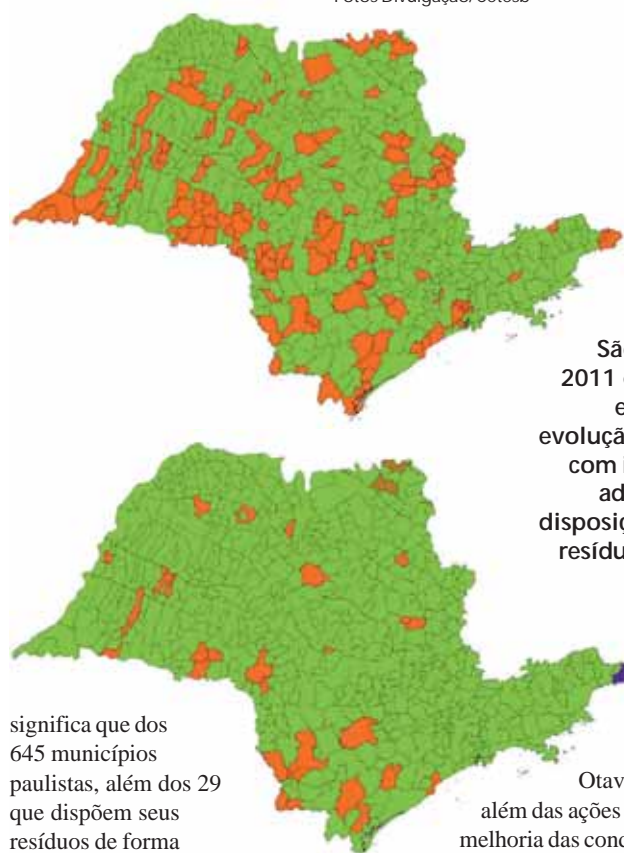

Fotos Divulgação/Cetesb

Mapas do Estado de São Paulo em 2011 e em 2013: em verde, a evolução das áreas com instalações adequadas na disposição final de resíduos urbanos

significa que dos 645 municípios paulistas, além dos 29 que dispõem seus resíduos de forma irregular, três “exportam” seus resíduos: Bananal, no extremo Leste do Estado, para Barra Mansa, no Rio de Janeiro; e Ituverava e Igarapava, na divisa com Minas Gerais, para Uberaba.

Ponto relevante no documento se refere à evolução da quantidade de resíduos sólidos dispostos adequadamente, que passou de 84,7% do total gerado em 2011, para 97,9% em 2013. Para o presidente

da estatal, Otavio Okano, além das ações oficiais, a melhoria das condições ambientais obtida no período deve-se ao apoio e à orientação técnica prestada aos municípios, para o melhor desempenho de suas atribuições no que se refere à gestão dos resíduos sólidos.

Ele destaca o desenvolvimento de políticas públicas de auxílio e o assessoramento aos municípios, como o Programa de Aterros em Valas, o Fundo Estadual de Prevenção e Controle da Poluição

(Fecop), o Fundo Estadual de Recursos Hídricos (Fehidro), o Programa Município VerdeAzul e o Projeto Ambiental Estratégico Lixo Mínimo.

Os resultados dos Índices de Qualidade de Aterro de Resíduos obtidos em 2013 demonstram aumento no esverdeamento do mapa do Estado de São Paulo, com as informações de locais “adequados” (em verde) em substituição aos locais considerados “inadequados” (em vermelho). É possível distinguir no mapa atual avanços em todas as regiões, em especial no Centro e no Leste do Estado.

Para a Cetesb, houve melhoria em todas as regiões, ou Ugrhi (Unidade de Gerenciamento de Recursos Hídricos), as 22 unidades pelas quais se dividem oficialmente as regiões do Estado de São Paulo e que também servem de referência espacial no inventário. A Ugrhi 3 (Litoral Norte), a exemplo do ano passado, continua toda verde. A Ugrhi 5 (Piracicaba/Capivari/Jundiaí) é outra unidade que também se manteve toda esverdeada. A Região Metropolitana de São Paulo (Ugrhi 6), apesar de sua característica de intensa urbanização e industrialização, também se manteve totalmente esverdeada.

Outras Ugrhi que ficaram todas verdes são a 1 (Mantiqueira), a 2 (Paraíba do Sul), a 8 (Sapucaí/Grande), a 10 (Tietê/Sorocaba), a 12 (Baixo Pardo/Grande) e a 19 (Baixo Tietê).



Divulgação/Adjori-SP
Vanderlei Siraque e Miguel Bahiense Neto

Frente divulga benefícios do plástico

“É preciso reverter a imagem negativa do plástico, pois ele está presente na maioria dos artigos consumidos pelo mercado, possui índice de reciclagem de quase 100%, e pode ter seu ciclo encerrado com a geração de energia”. A afirmação foi feita pelo deputado Vanderlei Siraque (PT/SP) ao apresentar a palestra “A importância do plástico na vida das pessoas”, proferida em 30 de junho por Miguel Bahiense Neto, presidente da Plastivida Instituto Socioambiental dos Plásticos.

O evento aconteceu na Assembleia Legislativa do Estado de São Paulo, numa realização da Associação dos Jornais do Interior do Estado de São Paulo (Adjori-SP), em parceria com a Frente Parlamentar em Defesa da Competitividade da Cadeia Produtiva do Setor Químico, Petroquímico e Plástico do Brasil, a Associação Brasileira da Indústria Química, Braskem e Plastivida.

Presidente da Frente Parlamentar, Siraque enfatizou que o objetivo do encontro foi apresentar as diversas utilizações do plástico no cotidiano da população e desmistificar a imagem de vilão do meio ambiente. Para o presidente da Adjori-SP, Carlos Balladas, é fundamental esclarecer a sociedade sobre os meandros que envolvem o ciclo da vida do produto.

Em sua exposição, o presidente da Plastivida destacou que a consciência ambiental tem crescido, considerando fundamental que governo, população e iniciativa privada se envolvam no processo de reciclagem, para que possa aumentar o índice, hoje oscilando entre 22% e 24%.

Alertas para a qualidade do ar, praias e águas

A Companhia Ambiental do Estado de São Paulo, Cetesb, também divulgou os relatórios de qualidade ambiental, com dados coletados ao longo de 2013 pelas suas 50 estações automáticas de medição da concentração atmosférica de poluentes, 166 pontos de monitoramento das condições de balneabilidade das praias e 451 pontos de amostragem de água doce, além dos 59 de águas salinas e salobras.

Embora de forma tímida, os documentos, que podem ser consultados no site www.cetesb.sp.gov.br, alertam para as condições ambientais na Região Metropolitana da Baixada

Santista. Ao revelar, por exemplo, as concentrações de dióxido de enxofre (SO₂), monóxido de carbono (CO) e partículas inaláveis (MP10) na atmosfera, o relatório “Qualidade do Ar no Estado de São Paulo 2013” informa que no Litoral o padrão diário de MP10 foi excedido nas estações Santos-Ponta da Praia e Vila Parisi, em Cubatão.

No relatório, “Qualidade das Praias Litorâneas no Estado de São Paulo 2013” é demonstrado que, embora tenha havido aumento na coleta e no tratamento dos esgotos domésticos nos municípios litorâneos ao longo dos últimos anos, as condições de balneabilidade, em 2013, mostraram piora, com a

porcentagem média de propriedade das praias caindo de 82% para 76%. No caso do Litoral Norte, a piora foi observada nos quatro municípios – São Sebastião, Ilhabela, Caraguatatuba e Ubatuba. A porcentagem de praias “próprias” ao longo de todo o ano recuou de 54% para 22% com redução das praias “ótimas” de 18% para 7%. Também houve aumento das praias “ruins” e “péssimas” de 9% para 25%. São Sebastião foi um dos mais afetados com alterações bastante significativas nos indicadores de balneabilidade.

Em relação à Baixada Santista, também foi constatada piora da qualidade das praias com aumento

das praias “péssimas” de 13% para 30%. Nessa região, houve piora em todos os municípios, com exceção de São Vicente, onde as condições de balneabilidade permaneceram inalteradas.

Já o relatório “Qualidade das Águas Superficiais no Estado de São Paulo 2013” salientou que as áreas costeiras que apresentam as maiores alterações na qualidade das águas são os canais de Santos e São Vicente, e os bolsões de influência dos emissários de esgoto de Santos e Praia Grande. As principais alterações referem-se às concentrações de clorofila A, carbono orgânico total, oxigênio dissolvido, fósforo e indicadores microbiológicos.