

Residencial Kaiserstraße:  
geometrias complexas

## TERRAÇOS EXCLUSIVOS

Empreendimento foi projetado de forma paramétrica



**Nova ilha nos  
Cruzeiros Disney**

Ilha privada está localizada nas Bahamas



**Formato hexagonal  
em pisos e paredes**

*Décor com personalidade e visual moderno*



**Capa:** *Projetado de forma paramétrica, o residencial Kaiserstraße, em Blumenau/SC, tem a pretensão de resgatar a qualidade de vida de rua tradicional da cidade catarinense, ao mesmo tempo em que utiliza técnicas arquitetônicas que proporcionam exclusividade.....Pág. 4.*  
**Fotos Capa: Divulgação.**

## Arquitetura

*Instituto Tomie Ohtake e a AkzoNobel lançaram vídeos sobre projetos premiados na categoria Profissional do Prêmio Arquitetura Tomie Ohtake AkzoNobel.....Pág. 5.*

Divulgação



**Nova ilha é tão incrível quanto a famosa Castaway Cay**

## Turismo

*Lookout Cay at Lighthouse Point, nova ilha paradisíaca privativa da Disney nas Bahamas, começa a receber os primeiros navios no Verão norte-americano.....Pág. 7.*

## Gastronomia

*Há quatro anos trazendo o melhor da comida nordestina e também do churrasco, o Bar do Cuscuz do Don, em Guarujá, atende diferentes tipos de paladares.....Pág. 10.*

Divulgação

**Coleção Cubo combina cores e ilusão de ótica**



## Arq & Décor

*Ceusa aposta no formato hexagonal e traz em seu portfólio padrões únicos, seja em estampas ou tons mais sóbrios, para criar diferentes combinações.....Pág. 3.*

## Autoestima

*Outono e Inverno são considerados as estações mais secas do ano, o que exige cuidados redobrados com a hidratação da pele.....Pág. 8.*

## Opinião

# Cuidados permanentes

**C**ada vez mais se fala, especialmente nas rodas políticas, em cuidar de pessoas, seja do idoso, ou da criança, ao se floresar o discurso quase unânime sobre a necessidade de se formular uma política pública que ofereça cuidados à pessoa em situação de rua. Evidente que, numa sociedade mais justa, nem seria preciso pugnar por programas com esta finalidade, ainda mais neste ano eleitoral, quando propostas e promessas serão reapresentadas pelos candidatos, para serem esquecidas logo após o resultado das urnas. No litoral paulista não será diferente. Afinal, se hoje não se vislumbra no horizonte programa algum comprometido em resolver os problemas dessa população – além daquele cujo atendimento inicia com o acionamento da guarda municipal armada –, não há dúvida que isto se

deve à falta de vontade dos governantes de plantão. O abuso do bordão, de deixar do jeito que está para ver no que vai dar, demonstra que o contingente de pessoas que vivem na rua nunca deixará de existir, de per si, se não houver ações efetivas de inclusão. O que se exige não é muito, apenas o acompanhamento de profissionais treinados para realizar as tarefas com amor. Trata-se de um atendimento que deve ser personalizado caso a caso, pois são pessoas que precisam muito mais do que um pedaço de pão e um banho; elas necessitam de cuidados permanentes para conseguir viver com um mínimo de dignidade. E assim como elas têm direitos, o administrador tem obrigações, entre as quais a de criar condições para que tais direitos sejam satisfeitos. Do contrário, não há porque se candidatar a cargo público.

# Tutela testamentária, salvaguarda para o futuro

Murray

**ALEXANDRE TUZZOLO PAULINO**

A tutela testamentária ainda é desconhecida e pouco utilizada na cultura brasileira. Trata-se de um instituto jurídico que visa garantir a execução da vontade do testador após sua morte, sendo uma garantia para o bem-estar dos menores e que exige homologação judicial para ter validade.

De acordo com o Código Civil brasileiro, artigo 1.728 e seguintes, a tutela testamentária é aquela instituída pelo testador, para cuidar dos filhos menores, quando o outro pai também falece ou já é falecido; ou está impossibilitado de exercer o poder familiar. Proporciona aos pais a tranquilidade de saber que, no caso de uma tragédia, seus filhos serão cuidados por alguém de confiança e que compartilha os mesmos valores e crenças. Ao nomear um tutor, os pais escolhem alguém que esteja bem preparado para assumir a responsabilidade de criar e educar seus filhos da maneira que considerem apropriada.

Os tutores nomeados não precisam ser familiares, sendo uma escolha livre entre as pessoas de confiança, uma vez que estes terão o



**Alexandre: instituto jurídico pode evitar disputas familiares**

segurança em um momento de incerteza. Saber que há um plano cuidadosamente elaborado para seu cuidado pode trazer conforto e tranquilidade em meio à perda de seus pais. Além disso, ao permitir que os pais nomeiem um tutor que seja adequado às necessidades específicas de seus filhos, a tutela testamentária pode ajudar a garantir que recebam o apoio e a orientação de que tanto precisam durante sua infância e adolescência.

Sendo assim, é imprescindível que as pessoas estejam cientes da importância e do alcance da tutela testamentária, buscando assessoria jurídica especializada para elaborar um testamento que reflita de forma fiel suas vontades e interesses, garantindo assim uma sucessão serena e nos termos da lei.

*Alexandre Tuzzolo Paulino é advogado de Murray – Advogados, PLG International Lawyers, Haddock Offices, Alameda Santos, 2.326, 12º andar, São Paulo/SP, (11) 3132.9400, [www.murray.adv.br](http://www.murray.adv.br)*

dever de orientar a educação dos tutelados, prover-lhes alimentos, defesas, cuidados, ou seja, substituir os pais em várias tarefas.

A tutela testamentária pode evitar disputas familiares potencialmente desgastantes sobre quem deveria cuidar dos menores em caso de morte dos pais. Ao deixar instruções objetivas e legalmente vinculativas em um documento, os pais podem ajudar a evitar conflitos familiares e garantir uma transição menos traumática para seus filhos em um momento tão difícil.

Para as crianças, a tutela testamentária oferece estabilidade e

## PERSPECTIVA

Jornal PERSPECTIVA é publicação da TITAN Comunicação Ltda. CNPJ 02.546.886/0001-07 PUBLICIDADE|REDAÇÃO|ADMINISTRAÇÃO Tel. (13) 99147.6522 Matriculado nº 715 na Associação de Jornais do Interior do Estado de São Paulo (Adjori-SP) IMPRESSÃO Gráfica

Printi (11) 4130.3799 DIRETOR EDITOR Luiz Carlos Ferraz MTb. 2045 DIRETORA MKT Sandra L. Netto MTb. 42562 Circula em Santos e cidades da Região Metropolitana da Baixada Santista Jornal PERSPECTIVA nº 351 Ano 40 abril/2024. Sugestões de pauta podem ser enviadas para [redacao@jornalperspectiva.com.br](mailto:redacao@jornalperspectiva.com.br) Artigo assinado é responsabilidade do autor. Todo o conteúdo está disponível em [www.jornalperspectiva.com.br](http://www.jornalperspectiva.com.br)



# Porcelanatos hexagonais

**Formato impulsiona inspirações em pisos, paredes, móveis e objetos**

A Ceusa aposta no formato hexagonal e traz em seu portfólio padrões únicos, seja em estampas ou tons mais sóbrios, para criar diferentes combinações. Para a fabricante, dar destaque às paredes, pisos e conferir aos ambientes um toque de criatividade é a função dos porcelanatos hexagonais, tendência que garante personalidade e visual moderno à decoração, em vários tamanhos, cores e acabamentos.

A coleção Caleidoscópio, por exemplo, mostram que com um giro é capaz de modificar a percepção das formas aplicadas nas peças hexagonais, no formato 17,4 x 17,4 cm, que ao serem rotacionadas permitem criar diferentes paginações. São duas combinações de cores: uma mais neutra, que deixa o destaque para as formas em si, e outra bem colorida, que associa rosa e laranja, seguindo uma tendência captada no universo da moda.

Outra opção é a coleção Confete, inspirada no tradicional carnaval de Roma. Criadas para serem divertidas e despojadas, as peças especiais têm diferentes formatos e cores. São trapézios e



**Coleção Confete em formato hexagonal e trapézio na parede**

hexagonais coloridos que complementam a coleção, proporcionando infinitas possibilidades. O granilite aparece de uma forma mais lúdica e artística, com muitas cores e diferentes tamanhos nos “grânulos”, brincando com escalas e cores, como o confete carnavalesco. São cinco cores planas em formato trapézio, quatro cores texturizadas em formato trapézio e quatro em formato hexagonal, todos modulares e com cores combináveis entre si.

A arquiteta Francine Nuernberg, da Ceusa e Portinari, comentou que o formato hexagonal impulsiona

inspirações não apenas em pisos e paredes, mas também na composição com móveis e outros objetos: “Junto do modelo trapézio criam infinitas possibilidades de paginação e ambientes sempre inéditos”.

A coleção Cubo combina cores e ilusão de ótica, sendo possível criar ilusões de ótica por conta dos traços e tons presentes nas peças. “Mais uma vez, as peças em formatos especiais possibilitam paginações diversas, o que ajuda a montar diferentes estampas, cubos ou sobreposições aleatórias”, explica Francine.



Divulgação

**Escolha refinada para estética que transcende o convencional**

## Giandua e suas possibilidades

A Duratex, produtora de painéis em MDF e MDP, desenvolveu uma série de padrões com a tonalidade Giandua, oferecendo acabamentos distintos para garantir ao consumidor experiências únicas na criação e finalização de seus espaços. Todos os produtos contam com Protetto Plus, que oferece proteção antibacteriana e antiviral, incluindo vírus envelopados, como o coronavírus.

**Giandua Natural.**

Acabamento Velluto, com toque aveludado. Doce e acolhedor, esse

padrão nasce da alquimia de sabores refinados e originais. Sua tonalidade versátil impressiona até as mentes mais exigentes.

**Giandua Trama.** Com movimento e sofisticação, pode ser usado criativamente para compor visuais dinâmicos que valorizem elementos e texturas, especialmente em áreas internas.

**Giandua Cristal.** Inspira com a sutileza dos tons quentes, com brilho requintado. Seu fundo cinza é muito utilizado em espaços comuns, como cozinhas e quartos.

## Inovação em texturas e padrões

A Cosentino anunciou a Dekton Ukiyo, nova coleção texturizada que apresenta caneluras lineares e oferece luxo com a durabilidade Dekton. Criada em colaboração com a designer de interiores e produtos Claudia Afshar, a coleção está disponível em chapas caneladas prontas para instalação. Suas texturas trazem profundidade e dimensão distintas a qualquer espaço, seja residencial ou comercial. Ukiyo significa “viver o momento” e a coleção foi projetada para despertar os sentidos e evocar uma sensação de bem-estar. Ela incorpora uma rica paleta de sensações, apresentando uma estrutura geométrica.

“Brincar com a textura é atemporal e é muito importante em todos os materiais, não apenas no tecido”, comenta Claudia Afshar: “Sempre me inspirei nos materiais

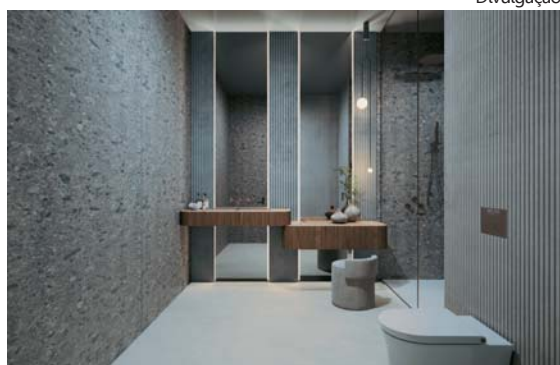

Divulgação

**Dekton Ukiyo: marco no setor ao apresentar estruturas caneladas**

Ukiyo está disponível em acabamento fosco e duas opções de

encontrados na natureza e em tornar os espaços que projeto tão confortáveis, aconchegantes e autênticos quanto possível. O Ukiyo é calmo e simplista, com cores e as caneluras românticas, mas também contemporâneas e masculinas para alcançar o equilíbrio”.

Projetado para aplicação em revestimentos verticais, Dekton

caneluras: GV2, com ranhuras separadas por 25 mm, 5 mm de largura e 3 mm de profundidade; e GV3, com ranhuras separadas por 11 mm, 4 mm de largura e profundidade. Ambas são fornecidas em chapas de 450 mm x 3000 mm, em cinco cores: Bromo, Kreta, Nacre, UMBER e Rem, com paleta de cores abrangente, para trabalhar de forma independente e em conjunto.

## Inscrições ao Prêmio Deca

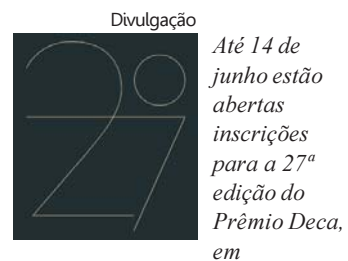

Divulgação

Até 14 de junho estão abertas inscrições para a 27ª edição do Prêmio Deca, em

[www.dexperience.com.br](http://www.dexperience.com.br) O concurso é realizado pelo DEXperience, programa de relacionamento com especificadores da Deca, e prestigia o talento, oferecendo oportunidades para novas interpretações de banheiros e cozinhas. “Em quase três décadas, a Deca tem celebrado o trabalho de grandes nomes da arquitetura e

design nacionais e contribuído na revelação de novos talentos”, comentou Fabiana Melo, gerente de Comunicação, CRM e Projetos das marcas Deca e Portinari.

Os profissionais concorrem com projetos executados nas categorias Banheiro Residencial; Banheiro Casacor; Cozinha Residencial; Cozinha Casacor; Corporativos – nova categoria que considera banheiros, lavabos, copas e cozinhas para estes ambientes, e na categoria Produto, com projeto 3D.

O júri será composto por arquitetos, engenheiros e designers de interiores, personalidades relacionadas ao design e representantes de entidades do setor. Os participantes poderão inscrever mais de um projeto em qualquer uma das categorias. E serão premiados os melhores projetos em cada categoria nos dois grupos, totalizando 10 vencedores.





● *Havaianas reCiclo, programa de logística reversa da Havaianas, promove a circularidade de seus produtos e conscientiza os consumidores sobre o seu descarte adequado, destacando soluções desenvolvidas por parceiros com os resíduos coletados pelo reCICLO: Grupo Force, da Paraíba, criou um pneu de carrinho de mão feito a partir das borrachas 100% recicladas dos chinelos coletados; e Aubicon, de Minas Gerais, uma linha de revestimento inovador, compostos por resíduos de pneu e 5% de resíduos de chinelos Havaianas, o que confere ao produto um design moderno e inovador.*

● Coletivo Publicitários Negros (PN) foi incluído na lista Vozes15 da Adweek, fruto de seleção anual feita pelo Papel & Caneta para celebrar 30 vozes que lideraram iniciativas de mudança coletiva ao longo do ano. O PN foi nomeado por sua iniciativa de imersão no Festival de Cannes, voltada para a inclusão e diversidade racial na indústria publicitária. “O futuro da publicidade e da comunicação está intrinsecamente ligado à valorização e respeito pela representatividade e diversidade”, afirma Luna Lima, presidente do Conselho do PN: “Sem considerar ambos, investimos em negócios insustentáveis, seja pela perspectiva de pessoas, de praça ou de produto”.

● *Termo de cooperação foi assinado em abril entre a Prefeitura de Santos e o Sindicato dos Operadores Portuários do Estado de São Paulo (Sopesp) com o objetivo de ampliar o número de vagas oferecidas no Centro Público de Emprego e Trabalho (CPET) para o Porto de Santos.*

● *Conselho Regional de Medicina de São Paulo (Cremesp) reuiu processos de 289 médicos na área de cirurgia plástica, constatando que 48,1% não possuíam qualquer título de especialidade médica. Mais: 49,5% tinham certificados em áreas não relacionadas à cirurgia plástica ou procedimentos estéticos. Apenas 2,1% dos médicos processados eram cirurgiões plásticos, e 0,3% eram dermatologistas com atuação em procedimentos estéticos.*

● As plataformas Mobuss Construção e Octagora desenvolveram integração que simplifica o processo da assistência técnica nos empreendimentos, tornando-o mais fácil e rápido. “Essa integração tem um ponto importante quando falamos em redução de custos e retrabalho, pois através dela é possível evitar visitas improcedentes e, automaticamente, custos desnecessários à obra”, destaca Aloisio Arbegaus, diretor comercial do Mobuss.

CARTAS para esta coluna: Jornal Perspectiva, Consumidor & Cidadania, e-mail: redacao@jornalperspectiva.com.br

**NÃO FINJA QUE VOCÊ NÃO VIU**  
**EM ALGUNS CASOS**  
**PODE SER ABUSO**

Quebre o silêncio! Abuso sexual é crime, denuncie:

**DISQUE 100** A ligação é gratuita e anônima. Se preferir, denuncie no Conselho Tutelar ou nas delegacias da sua cidade.

[www.podeserabuso.org.br](http://www.podeserabuso.org.br)

# Terraços exclusivos

**Resgatar e conectar o local em que o empreendimento está inserido**

Projetado de forma paramétrica, o residencial Kaiserstraße, em Blumenau/SC, tem a pretensão de resgatar a qualidade de vida de uma rua tradicional da cidade catarinense, a Alameda Rio Branco, no Bairro Jardim Blumenau, ao mesmo tempo em que utiliza técnicas arquitetônicas que proporcionam exclusividade. O projeto arquitetônico é do escritório Alencar Arquitetura, com construção da Castelo Engenharia.

O empreendimento compreende torre de 11 pavimentos com amplos apartamentos dotados de varandas, em design único e escalonado, fruto de sua concepção de forma paramétrica, que usa tecnologia computacional e algoritmos para projetar geometrias complexas e novas formas. No projeto do Kaiserstraße, a técnica arquitetônica proporciona vistas exclusivas em um edifício que se

comprime à medida que avança verticalmente. Fachadas inteiras de vidro valorizam a luz natural e ligam os apartamentos aos terraços – característica marcante da proposta –, transportando o morador a uma experiência de morar em casa.

O arquiteto Nicholas Alencar destaca que a concepção une diferentes frentes para resgatar e conectar o local em que está inserido. “O projeto traz um contexto muito urbano e ao mesmo tempo conservador. Concebemos um projeto residencial em uma rua tradicional com uma complexidade única. Além disso, ele reforça o pioneirismo que Blumenau teve no século passado, não só na arquitetura, mas também na música e na cultura. Chega para marcar a região, com uma arquitetura contemporânea, mas que resgata o passado de uma rua repleta de casas,

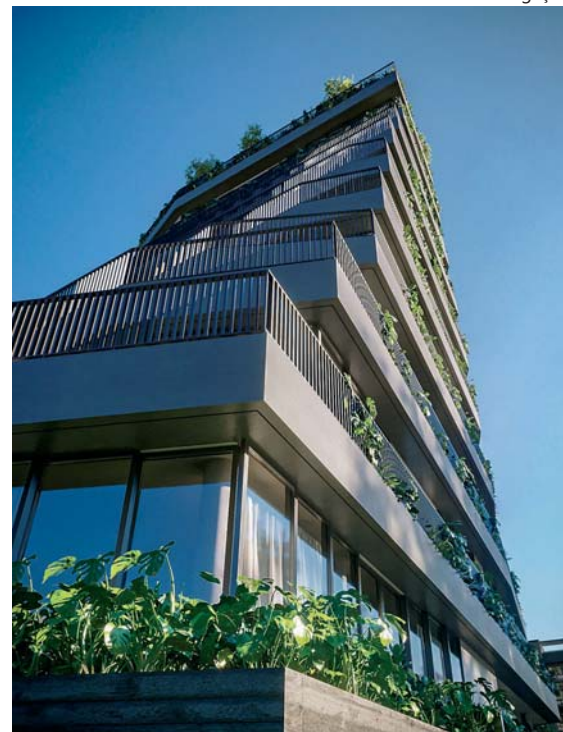

**Kaiserstraße: residencial se comprime verticalmente**

jardins e piscinas, num movimento natural de morar”.

Combinando com a arquitetura paramétrica, o Kaiserstraße segue uma malha que regra ritmo, criando uma harmonia visual a quem passa e garante a mesma altura e largura às esquadrias. Painéis ripados compõem a ordem e reforçam a proposta de valorização da natureza.

O nome do empreendimento faz menção ao primeiro registro pelo qual a rua em que se localiza era conhecida na Blumenau colônia: Kaiserstraße, ou Rua do Imperador; hoje, Alameda Rio Branco.

## Tecnologia 100% nacional

Divulgação

Com piscina coberta e aquecida, a Surf Center está sendo construída em Curitiba, no Paraná, com previsão de inauguração no segundo semestre do ano. O empreendimento funcionará como clube esportivo com centro de treinamento para a prática de diferentes modalidades, e foco no desenvolvimento dos adeptos do surfe. Foram oito anos para a Surf Center desenvolver o sistema gerador de ondas GT3K, que competisse com as tecnologias de terceira geração existentes no mercado. O gerador de ondas é o primeiro 100% nacional no segmento de ondas artificiais dinâmicas com patente depositada.

Com tecnologia inteligente, é possível criar diversos tipos de ondas, exclusivas para cada



**Piscina de surfe coberta e aquecida**

possível pelas parcerias com grandes empresas, como a Siemens e a Surf Eye, que usam tecnologia de

praticante, além de baixo custo operacional e de manutenção, já que o mecanismo para a fabricação fica fora da água. As ondas podem variar de meio metro a um metro, com duração de 8 a 12 segundos, com até 240 ondas por hora. “A inovação da Surf Center só é

ponta tanto para gerar competitividade, viabilidade e redução de custos para o projeto, como melhorar a experiência do usuário, com mecanismos que proporcionam a evolução no esporte”, afirma o diretor executivo Mario Henrique Lima.



Prêmio Tomie Ohtake AkzoNobel

# Vídeos reconhecem vencedores

**Projetos participaram de exposição na sede do Instituto Tomie Ohtake**

O Instituto Tomie Ohtake e a AkzoNobel lançaram, no canal do Youtube do @tomieohtake, os vídeos experimentais sobre os três projetos premiados na categoria Profissional do 9º Prêmio Arquitetura Tomie Ohtake AkzoNobel: Casarão 28, de Naia Alban; Centro de Referência



Reprodução

O prêmio buscou reconhecer as produções arquitetônicas de destaque na cena contemporânea brasileira, valorizando as formas inovadoras de pensar e construir o espaço social, contribuindo com a arquitetura nacional nos seus mais variados contextos. Os projetos selecionados participaram de exposição na sede do instituto e foram apresentados em catálogo.

Diversas mudanças foram implementadas para que as obras selecionadas pudessem potencializar diálogos entre si, evitando que fossem vistas como objetos isolados. A proposta curatorial se dedicou a apresentar desenhos, fotografias, maquetes, objetos, cadernos, relatos e vozes que mostraram caminhos para realizar aproximações e interpretações sobre os espaços, programas, processos e resultados. A reintrodução da categoria Universitária – realizada na edição de 2019 – ampliou o interesse pelo

caráter investigativo das práticas de projeto e contemplou, em sua exposição, pesquisas e projetos acadêmicos de várias regiões do Brasil. “Esperamos que o caráter reflexivo e propositivo do prêmio possa ganhar circulação e recepção pelo público interessado e que consiga inserir o debate sobre nossas cidades e os modos como habitamos e vivenciamos o mundo nas diversas instâncias da sociedade”, afirmam Carol Tonetti, gerente de Educação, e a curadora Sabrina Fontenele.

Quebradeiras de Babaçu, do Estúdio Flume; e Rota do São Benedito, do Coletivo Cidade Quintal.

## Projetos inovam formas de pensar e construir o espaço social



**Casarão 28**, Salvador/BA, de 2022, roteiro e direção de Alan dos Anjos. A intervenção da arquiteta Naia Alban neste imóvel do século XVIII, localizado no centro histórico de Salvador, revela uma alternativa econômica e sustentável para a conservação de edifícios antigos, além de transformar a cadeia produtiva da construção. O projeto priorizou a reutilização de materiais de demolição e recicláveis de outros canteiros de obras da mesma cidade, para realizar as intervenções propostas pela arquiteta. O vídeo de Alan dos Anjos capta o modus operandi desse processo, mostrando os materiais vindos de outros canteiros e sendo adaptados/ instalados por trabalhadores-artesãos. O atual Casarão 28 é o resultado dessas ações, reconfigurando espaços e enfatizando a reutilização de materiais, especialmente a madeira.

**Casarão 28: intervenção econômica e sustentável**



**Centro de Referência: colaboração com as quebradeiras de coco**

**Centro de Referência Quebradeiras de Babaçu**, Povoado de Sumauma, Vitória do Mearim/MA, de 2022, produção de Marina Licke, imagens e montagem de Luara



Fotos Divulgação

**Rota de São Benedito: fundamento na memória, nas histórias contadas e nos lugares**

apoiar a uma comunidade, de um fazer realizado por mulheres, sua conexão com o território e a natureza, para depois discutir a arquitetura. Arquitetura que se comprometeu de forma prática com as mudanças socioambientais exigidas pelo nosso tempo e apresentadas de maneira educativa à comunidade do povoado de Sumauma. O processo de elaboração do projeto foi realizado em colaboração com as mulheres quebradeiras de coco, vinculando-se aos processos produtivos, buscando melhorar as condições de execução do fazer delas e se propondo a articular e atender outras demandas comunitárias no espaço. Mais do que a própria arquitetura, vídeo aborda o cotidiano dessas mulheres, alinhado à ideia inicial do projeto.

**Rota do São Benedito**, Vitória/ES, de 2022, direção, edição, roteiro e fotografia de Francisco Xavier. A criação da Rota de São Benedito partiu de um levantamento colaborativo realizado pelo coletivo Cidade Quintal junto aos moradores do Bairro São Benedito, em Vitória/ES. A rota, projeto que ultrapassa os entendimentos clássicos sobre arquitetura e urbanismo, se fundamenta na memória, nas histórias contadas e nos lugares que as conectam, dando origem ao circuito histórico-cultural Rota do São Benedito, composto por oito pontos de interesse determinados e priorizados pela comunidade local. O território ativado pela Rota está localizado a oeste de uma extensa avenida que corta a cidade, uma espécie de fronteira entre a área predominantemente habitada por pessoas brancas e aquela que pode ser identificada como sua região mais negra. Essa área abriga morros onde estão situadas comunidades provenientes de antigos quilombos, incluindo o bairro São Benedito. Apesar da vida pulsante, o bairro não fazia parte, até então, do circuito turístico da cidade e passa a ter, com a rota, novas possibilidades socioculturais e econômicas. O filme de Francisco Xavier retrata a iniciativa e o percurso, através de depoimentos de moradores e de turistas que visitam o local.



## Sebrae-SP lança Loja do Futuro

O Sebrae-SP lançou o Programa Loja do Futuro, inspirado nas tendências e tecnologias exibidas nas últimas edições das feiras internacionais National Retail Federation (NRF), de Nova York, e Euroshop, em Dusseldorf, na Alemanha. A ação gratuita é uma parceria entre Sebrae-SP e Fecomercio e está disponível em todo o estado de São Paulo. O programa oferece ao participante palestras masters que falam sobre a importância da adequação da loja física para esse novo momento de varejo, além de chamar a atenção do participante sobre a importância de implementar ferramentas tecnológicas que otimizem a integração dos canais físico e digital. O programa permite ao empresário ser atendido por projetos e canais como a Vitrine Loja do Futuro, com material digital de apoio digital.

“O objetivo é proporcionar melhorias na gestão do negócio, apresentar ferramentas para a modernização da loja, apresentar tecnologias que podem contribuir para a implementação de inovação da empresa, entre outros pontos. Queremos também integrar as empresas participantes nas ações de mercado em que o Sebrae promove”, afirma Daniela Abdala, gestora do programa.

Para ter acesso ao Programa Loja do Futuro em sua região, os interessados podem procurar o Sebrae-SP em um dos seus 33 escritórios regionais no Estado de SP ou pelo telefone 0800 570 0800. É necessário ter CNPJ ativo para participar.

# Lula quer volta do Salão do Automóvel

Divulgação

Setor mostra-se animado com 125 BI de investimentos

NELSON TUCCI

Ex-metalúrgico no ABC paulista, o presidente Lula sente-se literalmente em casa quando o assunto são veículos automotores. No dia 12 de abril ele participou da inauguração da nova sede da associação das montadoras, a Anfavea, oportunidade na qual parece ter sido invadido por um ar nostálgico e pediu a volta do Salão do Automóvel.

Em característico tom ufanista, Lula da Silva afirmou que a indústria automotiva voltou a acreditar no país, enfatizando o investimento de R\$ 125 BI do setor. Mesmo sabendo que o mercado está bastante mudado, voltou a defender a volta do Salão do Automóvel – criado em

1960 e realizado pela última vez em 2018, por força da pandemia. “Quem quer vender precisa oferecer”, disse o presidente da República, para aplausos de empresários e ministros presentes, como Geraldo Alckmin, da Indústria e Comércio; Alexandre Padilha, das Relações Institucionais; e Fernando Hadad, da Fazenda.

Mostrando-se animado, o presidente da Anfavea, Márcio de Lima Leite, comentou os investimentos de R\$ 125 bilhões, a maior parte anunciada para este ano, passada a promulgação do Mover, o novo programa automotivo. “Tais investimentos vão proporcionar empregos, vão ser decisivos no processo de descarbonização”, destacou o empresário, lembrando



Presidente Lula inaugurou nova sede da Anfavea, na capital paulista

que a associação completa 68 anos neste 2024: “Sempre com o olhar no futuro e tendo o compromisso de trabalhar para voltar ao patamar de 3,8 milhões de veículos/ano, como já tivemos no passado”.

Presente com força nas rodas de conversas automotivas, o modelo híbrido ganha notoriedade em toda apresentação setorial. E não foi

diferente desta vez, já que a alemã BMW vai expandir a fábrica de Araquari/SC com tecnologia híbrida Made in Sudamerica, investindo seus R\$ 500 milhões anunciados há dois anos.

Nelson Tucci é jornalista, editor de Veículos & Negócios, toda segunda-feira também em [www.veiculosenegocios.blogspot.com.br](http://www.veiculosenegocios.blogspot.com.br)

## Módulos fotovoltaicos mais eficientes

A chinesa DAH Solar lançou no país os módulos fotovoltaicos com células retangulares, capazes de gerar mais energia por watt do que modelos com células quadradas tradicionais. As novas placas solares da linha DHN-72R18, de +600W, possuem células (unidade básica que forma um módulo, que converte energia solar em elétrica) de 182 mm x 192 mm, com a tecnologia Topcon N-Type, que maximiza a eficiência na produção de energia, gerando mais energia em altas temperaturas e por apresentar menor índice de degradação ao ano. Por ser mais leve e compacto, o equipamento exige menos espaço, com mais potência



Divulgação

por metro quadrado do que os módulos convencionais de células quadradas. “Um módulo solar de 630W de potência com célula

Tecnologia promove melhor aproveitamento da luz solar

quadrada precisa de uma área de 2,80 m<sup>2</sup> e tem eficiência de cerca de 22,54% de geração de energia, enquanto um módulo de célula

retangular ocupa uma área de 2,70m<sup>2</sup> e apresenta 23,30% de eficiência”, compara o gerente técnico para Latam, Leonardo

Rodrigues.

Testes revelam que as células Topcon N-Type que compõem os módulos da marca podem atingir eficiência de 26,5%, na conversão da energia solar pela elétrica. A linha DHN-72R18, de +600W, está disponível no formato regular com borda, no modelo fullscren (de borda infinita ou sem moldura na parte frontal patentado pela DAH) e também no Bifacial Double Glass (de vidro duplo). Os equipamentos têm 15 anos de garantia contra defeitos de fabricação e 30 anos de potência linear de saída em 87,4%, assegurando maior geração de energia durante a vida útil do sistema.



**FROTA VENTO**  
FUNILARIA E PINTURA

**ALTA TECNOLOGIA EM REPARO AUTOMOTIVO**

«Procure Sempre a Oficina de Sua Confiança»

**OXI-SANITIZAÇÃO**  
SEU CARRO LIVRE DE VÍRUS E BACTÉRIAS

**Rua João Éboli, 57 - Santos**

Trabalhamos com as melhores seguradoras

**Tel. (13) 3223.2969**

(13) 99637.4157  
@frotaventoimports  
/frotaventoimports  
oficinafrotavento@uol.com.br





Divulgação

# Mais uma ilha nos Cruzeiros Disney

**Nova ilha privativa está localizada nas Bahamas**



**Lookout Cay at Lighthouse Point: entre as experiências, o Centro Cultural Goombay**

Lookout Cay at Lighthouse Point, nova ilha paradisíaca privativa da Disney nas Bahamas, começa a receber os primeiros navios no Verão norte-americano. Ela se junta à famosa Castaway Cay, primeira ilha da Disney no país caribenho, como uma das principais atrações dos cruzeiros, com itinerários que farão paradas nas duas ilhas.

“Castaway Cay já é um destino dos sonhos, um paraíso com praias de águas calmas e cristalinas para os passageiros dos cruzeiros relaxarem,

com toda a magia que só a Disney pode oferecer”, destaca Luciana Misura, diretora da Colagem Travel: “Pelas imagens divulgadas de Lookout Cay, a nova ilha é tão incrível quanto Castaway Cay. Por isso, a expectativa em relação a ela é altíssima”. Entre as experiências que os visitantes poderão desfrutar estão o Centro Cultural Goombay, um colorido pavilhão artístico onde programas especiais e artistas locais vão proporcionar aos hóspedes oportunidades para aprender mais sobre as tradições das Bahamas. Já

as Port Adventures vão oferecer uma oportunidade de os visitantes se aventurarem além de Lookout Cay, para explorar a ilha de Eleuthera em diversas aventuras especialmente desenvolvidas em parceria com operadores turísticos locais.

A nova ilha contará com área de recreação aquática interativa com tobogãs, atividades para crianças de todas as idades, incluindo pavilhão de jogos, quadra de vôlei e o restaurante familiar True-True BBQ, com grande variedade de refeições.

## Novo ritmo em Santo Domingo

Divulgação

O Aloft Hotel Santo Domingo Piantini, na capital da República Dominicana, oferece uma localização ideal para o viajante contemporâneo explorar Santo Domingo. Piantini combina luxo, conforto e vida urbana e está no coração da cidade, oferecendo variedade de opções de compras, restaurantes e entretenimento. A aventura começa com vistas panorâmicas espetaculares da piscina Splash na cobertura e coquetéis exclusivos no bar WXYZ.

“Santo Domingo está há muito tempo no topo da lista de desejos dos viajantes, graças à sua cultura como a primeira cidade da América”, disse Rolando Miravete, gerente geral do Aloft Santo Domingo Piantini: “O Aloft está preparado para dar um toque único à cena social da capital com programação de música ao vivo, apresentando os artistas emergentes mais quentes e excelentes coquetéis exclusivos”.

Cada um de seus 192 quartos



**Aloft: para fãs de música e experientes em tecnologia**

petfriendly apresentam camas Aloft confortáveis, design artístico tipo loft elegante e inovador, com tv de 49 polegadas com plug & conectividade para jogos, Wi-Fi rápido e gratuito. As comodidades adicionais incluem a academia Re:charge e a piscina Splash; Tactic, é um espaço interativo para reuniões criativas com luz natural equipado com equipamentos

audiovisuais; e Re:fuel by Aloft, uma cafeteria 24 horas para lanches rápidos.

Existem atualmente 223 hotéis Aloft em 30 países e territórios ao redor do mundo, cuja programação abrange desde eventos culturais, de design e tecnologia, oferecendo uma nova perspectiva sobre a vibrante cidade de Santo Domingo.

## HOTÉISPOUSADASROTEIROS...

Fotos Divulgação



**Capelongue, em Bonnieux, França: ampliado para 57 quartos**

## Hotéis excepcionais em locais icônicos

Dos picos nevados às costas ensolaradas do Mediterrâneo e à beleza da Provença, o grupo hoteleiro Beaumier programou a inauguração de duas unidades em maio e mais uma no Verão europeu. Em Bonnieux, na França, Capelongue reabrirá suas portas após obras de modernização. O hotel ampliou a oferta para 57 quartos e apresenta o primeiro spa.

O hotel possui dois restaurantes. La Bergerie, localizado no novo edifício, tem atmosfera inspirada em Bastide e reabre após dois anos de fechamento em espaço de 140 m². Sob a liderança do chef Mathieu Guivarch, destaca-se a culinária provençal preparada sobre fogo aberto. E La Bastide, restaurante gourmet do chef Noël Bérard, laureado com uma estrela no Guia Michelin de 2022.

Na ilha de Ibiza, o Petunia reabre suas portas após renovação. Como novidades, o hotel tornou-se kidfriendly e nos 42 quartos e suítes ganhou décor dos anos 1970, pop e colorido, assinado pelo estúdio Galeon. O hotel oferece três restaurantes. La Mesa d’Es Vedrà, com cardápio local e refinado, idealizado pelo chef Baltasar Rigo.

Los Olivos, ao lado da piscina, onde é possível saborear peixes e frutos do mar locais. E o rooftop La Mirada, um raw bar que oferece ceviches e cocktails.

Distante do centro da estação, nos arredores de uma floresta, o grupo Beaumier abre seu primeiro estabelecimento na Suíça: o Grand Hôtel Belvédère, em Wengen. Trata-se da fusão dos antigos hotéis Waldrand e Belvédère. Sua nova decoração, entre modernidade e tradição, incorpora os códigos da

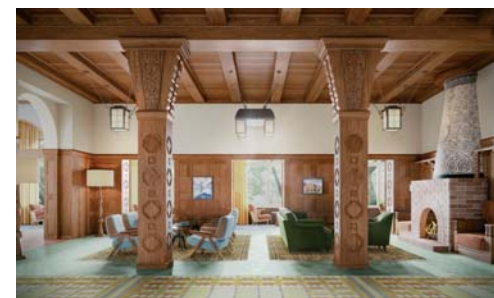

**Grande Hôtel Belvédère, Wengen, Suíça: fusão dos hotéis Waldrand e Belvédère**

arte alpina e artesanato bernense. A uma altitude de 1.274 metros, a chegada a Wengen, desde Lauterbrunnen, é feita a bordo de um trem de cremalheira de 1893. Com 90 quartos e suítes, oferece dois bares e três restaurantes, que apresentam uma culinária celebrando os sabores regionais com toques contemporâneos. Um lugar único

onde o relaxamento estará no centro da experiência, graças ao spa.



**Petunia, em Ibiza, Espanha: hotel tornou-se kidfriendly**



## Mitos e verdades sobre varizes

A medida que a medicina avança, os mitos e as verdades acerca das varizes continuam a ser um tópico de interesse comum. Como se sabe, varizes são veias dilatadas, tortuosas e insuficientes, que podem ocorrer em pessoas de todas as idades e sexos. Apesar de ser mais frequente nas mulheres, elas também afetam os homens. Muitas pessoas consideram as varizes um problema estético, mas, além de serem desagradáveis visualmente, também podem sinalizar um problema de saúde subjacente e provocar complicações sérias. Segundo dados da Sociedade Brasileira de Angiologia e Cirurgia Vasculár, mais de 145 mulheres são internadas todos os dias no país para tratamento de varizes, sendo que a cada hora, em média, seis mulheres são submetidas a cirurgias para tratar do problema apenas na rede pública.

Segundo o angiologista e cirurgião vascular, Rodolpho Reis, um dos mitos recorrentes é que as varizes são causadas unicamente por longos períodos de pé ou ao cruzar as pernas. Na verdade, esses são apenas fatores de risco associados à condição. O surgimento de varizes está relacionado com a genética, idade, gravidez e obesidade. Outro mito comum é que somente as veias visíveis se qualificam como varizes. Este não é realmente o caso. Às vezes, as varizes podem ocorrer nas veias mais profundas, que não são visíveis através da pele. Isso significa que mesmo quando não enxergamos as varizes, ainda podemos ter a condição.

Portanto, pessoas que sentem dores nas pernas, inchaço, sensação de peso ou câimbras noturnas devem procurar avaliação médica.

Além disso, não é porque as varizes parecem não incomodar que não necessitam de tratamento. Se não tratadas, podem progredir e causar complicações como trombose venosa, insuficiência venosa crônica e, em casos graves, úlceras.

Divulgação



Cuidados com o maior e mais importante órgão do nosso corpo

## Hidratação da pele nas estações mais secas

**Período é o momento ouro nas clínicas dermatológicas**

O outono e inverno são considerados as estações mais secas do ano, o que exige cuidados dobrados com a hidratação da pele, o maior e mais importante órgão do nosso corpo. Se não tivermos uma pele cuidada e hidratada, uma série de doenças podem aparecer, pois a pele é a barreira do nosso corpo com o meio externo.

Segundo o médico dermatologista José Roberto Fraga Filho, diretor Clínico do Instituto Fraga de Dermatologia, a hidratação não só é importante para a pele, mas também para todos os órgãos: “Pensa que a água seria o óleo do motor, se você não mantém essa lubrificação, o motor não funciona normalmente, e 70% do nosso organismo é feito de água, por isso a

importância”.

O período Outono/Inverno é o momento ouro nas clínicas dermatológicas, onde os especialistas “consertar” os estragos causados no verão, os habituais e os reparadores: “Nós moramos em um país tropical, com sete mil quilômetros de litoral, então existe o hábito de você se bronzear e queimar. Com isso, aumenta o fotoenvelhecimento, manchas, e o sol que você toma de forma cumulativa, e em pacientes predispostos pode levar ao câncer de pele”.

O dermatologista explica que esse período é ideal para fazer os tratamentos mais abrasivos como lasers e peelings, e dobrar os cuidados com a hidratação da pele, já que o clima fica mais seco. Além de lavar, hidratar e proteger, é importante manter uma dieta equilibrada, evitando alimentos ricos em gordura, açúcar e priorizando os alimentos frescos.



Papo PET com Dr. Filetti

Divulgação



Eduardo: “Faça uma boa reflexão antes de levar um bichinho para casa”

## Guarda responsável!

EDUARDO RIBEIRO FILETTI

É INEGÁVEL que ter um animal de estimação em casa traz muita alegria para a família toda. Afinal, o pet ajuda a diminuir o estresse e a ansiedade, entre muitos outros benefícios. Mas, para isso, antes de assumir a responsabilidade de criá-lo, é preciso considerar uma série de fatores. Com a chegada das férias, por exemplo, o número de casos de abandono cresce 70% no Brasil, o que demonstra a falta de preparo de muitas pessoas.

“Antes de levar um animal para casa, é preciso analisar se, de fato, a pessoa está disposta a assumir um compromisso tão sério e por muito tempo”, comenta Paulo Eduardo Costa, criador e presidente do Instituto Histórico e Geográfico de São Vicente: “Cães e gatos vivem mais de uma década, são muitos anos de dedicação com alimentação, cuidados com a saúde, banhos e passeios, que devem fazer parte da rotina dos pets”.

Tomada a decisão, o passo seguinte é analisar que raça ou porte é mais adequado ao estilo de vida do tutor ou família, considerando também o espaço disponível. Neste sentido, seguem algumas dicas.

**Perfil do pet.** São diferentes tamanhos, pesos, temperamentos, necessidades e peculiaridades entre os pets. O Rusky Siberiano, por exemplo, é muito sensível ao calor; o Buldogue Inglês é propenso à obesidade; já o gato Persa demanda maior atenção com a pelagem. Os gatos são mais independentes e podem ficar sozinhos por mais tempo – em caso de ausência do tutor por longos períodos, o ideal é ter mais de um gato em casa. Já os cães precisam da presença dos tutores com mais frequência. Os filhotes

demandam tempo e dedicação para serem educados, enquanto os adultos já têm um comportamento estabelecido pela maturidade, o que é favorável ao tutor que não tem muita disponibilidade. É necessário ter espaço adequado para cada porte de animal.

**Passeios.** Deve ser analisado se o tutor está disposto e tem tempo para os passeios, ou se pode pagar por um profissional que faça isso periodicamente. Todo cão precisa de caminhadas para ter uma boa saúde física e psicológica, e algumas raças exigem exercícios intensos e frequentes.

**Viagens.** É necessário avaliar se as viagens são constantes e se o tutor pode levar junto seu companheiro ou tem um lugar de confiança para deixá-lo, como a casa de parentes e amigos. Uma boa opção são hotéis específicos para pets, mas deve-se considerar o custo da hospedagem.

**Todos de acordo.** É fundamental que, na família, todos tenham o desejo de receber um animal em casa, para evitar desentendimentos, maus tratos ou abandono do bichinho.

**Investimento.** Além de carinho, os pets exigem alimentação, vacinas e consultas no veterinário – em muitos casos, problemas de saúde levam a tratamentos longos com o uso de medicamentos e até cirurgias.

Ter um animal de estimação é assumir a responsabilidade de cuidar de uma vida, dedicando tempo, amor e investimento. Faça uma boa reflexão antes de levar um bichinho para casa e contribua para difundir o conceito de guarda responsável.

Eduardo Ribeiro Filetti é médico veterinário e professor universitário.



Denise Andrade/Divulgação



**Eliana Menegucci, nova CEO da Livraria da Vila, e Samuel Seibel, presidente do Conselho Administrativo: comemorando 39 anos de atuação no mercado, Vila prevê a inauguração de quatro lojas neste ano e uma em maio de 2025, totalizando 23 unidades.**



Henrique Padilha/Divulgação



**Andre Rodrigues, Sheila Bertolini e Alex Colantonio: em março, Decornautas**

**Home Design abriu as portas para o Sunset Experience Evviva, comandado pelos influenciadores de design, Alex e Andre, com a presença de personalidades da arquitetura e design.**

Divulgação



**Gabriel Biffi: novo Chief Technology Officer (CTO) da TransUnion Brasil, empresa global de informações e insights, assume liderança no desenvolvimento da estratégia tecnológica, contribuindo no aprimoramento das soluções e alavancagem do modelo global da empresa, liderando os times de Engenharia de Software, Governança de TI, Segurança de Informação e Infraestrutura (on-premise e cloud).**

Foos Divulgação



**Seungmo Lim (esq) e Oliver Samson: novos chefes dos Centros Globais de Design da China e Europa da Kia trabalharão em conjunto com o chefe de design global da marca, Karim Habib, na implementação mundial da premiada filosofia "Opostos Unidos".**

## Salmo 87:7

Assim os cantores como os tocadores de instrumentos estarão lá; todas as minhas fontes estão em ti.

● “Lygia Clark: projeto para um planeta” fica em exibição na Pinacoteca de São Paulo, capital paulista, até 4 de agosto, como uma imersão que reúne mais de 150 obras de diversas fases de sua carreira, com o objetivo de aproximar o legado artístico de Clark às novas gerações.

● *Museu do Amanhã realiza itinerância com a exposição “Frutuosos - Tempos Amazônicos”, em parceria com Instituto Cultural Vale, em São Luís, Maranhão, até 30 de maio, e depois em Canaã dos Carajás, Parauapebas e Belém, no Pará.*

● 9º Encontro Brasileiro de Autos Antigos (EBAA) acontece de 30 de maio a 2 de junho, feriado de Corpus Christi, em Águas de Lindóia, no interior do estado de São Paulo, simultâneo ao 4º Grande Leilão de Veículos Antigos de Águas de Lindóia, em parceria com a empresa Circuito de Leilões.

● 30ª edição do *Inspiramais*, com lançamentos para as indústrias de calçados, confecções, móveis e bijuterias, dias 9 e 10 de julho, no Centro de Eventos Fiergs, em Porto Alegre, iniciativa da Assintecal em parceria com o Centro das Indústrias de Curtumes do Brasil (CICB), Associação Brasileira da Indústria Têxtil e de Confecção (Abit) e Associação Brasileira das Indústrias de Mobiliário (Abimóvel).

● Dox Centre for Contemporary Art, em Praga, República Checa, apresenta até setembro a exposição *KAFKAesque*, que celebra o centenário da morte de Franz Kafka, reunindo o trabalho de artistas contemporâneos de renome internacional, incluindo David Lynch, os irmãos Chapman e Liu Xia.

● *Duas cidades históricas, Petrópolis/RJ, nos dias 18 e 19 de maio, e Ouro Preto/MG, de 24 a 26 de maio, abrigarão o evento multicultural “Fado em Cidades Históricas”, em homenagem às tradições portuguesas.*

● Especialistas se reúnem no 3º Congresso Brasileiro da Cannabis Medicinal, de 23 a 25 de maio, no Expo Center Norte, capital paulista, para aprofundar debates sobre prós e contras o uso de canabinoides e divulgar pesquisas sobre o uso no tratamento em diversas especialidades.

Divulgação



**João Foltran e Adriana Zucco: novo diretor criativo da linha masculina da Colcci e Colcci Jeans, João une sua expertise à de Adriana, diretora criativa da marca, para promover uma revolução no mercado ao unir estilo e responsabilidade ambiental.**





# Tradição nordestina

“Luiz Gonzaga” ou “Baião”, entre os destaques do cardápio

BRUNO SCARPA

Há quatro anos trazendo o melhor da comida nordestina e também do churrasco, o Bar do Cuscuz do Don, em Guarujá, oferece diversas opções, procurando atender diferentes tipos de paladares. É possível começar com o “Luiz Gonzaga” (picanha, frango, lombo, linguiça, arroz à grega, batata frita, banana à milanesa e pimentões) ou o “Baião” (bacon, calabresa, carne seca, arroz, feijão de corda, cebola roxa e branca e coentro). As porções de sarapatel e tripa de porco frita também são ótimas pedidas do cardápio e têm grande destaque no gosto dos clientes.

Na parte dos drinks, os preferidos são os exclusivos da casa, como o “Rei do Cangaço” (maracujá,



Divulgação

**Bar do Cuscuz do Don: todos os dias das 11 à meia noite**

A sobremesa fica por conta dos variados sabores dos bolos de pote.

O Bar do Cuscuz

rum, licor de pêssego, xarope de gengibre, frutas vermelhas e limão) e o “Beijo do Sertão” (vodca, rapadura, caju e manjeriço). A casa também dispõe de chope, cervejas e caipirinhas de diversos sabores.

do Don funciona todos os dias das 11 à meia noite e fica localizado na Avenida Miguel Mussa Gaze, 110, Vila Santa Rosa. Pode ser encontrado nas redes sociais como @bardocuscuzdodon

## Para os amantes de coquetéis

Divulgação

O bar e sanduicheria Miltes, em Curitiba, oferece um cardápio elaborado com insumos frescos provenientes de fornecedores regionais, mas o destaque é a carta de drinks, com diversas opções que combinam ingredientes característicos do país, como cachaça de jambu, licor de banana e licor de tangerina. O “Milte”, feito com Amaretto, gin, Campari, xarope de maracujá e limão siciliano, com característica agridoce, amendoado e cítrico, é um dos preferidos. Outro preparo que surpreende é o “Mike e Pantera”, feito com cachaça de jambu, limão, xarope simples e tônica. Mais combinações exóticas no “Nala”, preparado com vodka, licor de banana, Vermute Dry e Bitter. Os apreciadores de preparos clássicos podem se deliciar com drinks tradicionais, como o



**Fitzgerald, entre os drinks no Miltes, em Curitiba**

Amaretto Sour, Daiquiri, Fitzgerald e Moscow Mule, além de caipirinhas de limão e maracujá, ambas feitas com cachaça. Os fãs de cervejas artesanais poderão saborear a Morada Gasoline Sour e a Morada Double Vienna. E a casa também tem carta de vinhos variados e espumantes. No Instagram @miltes.cwb

# Polentaço em Monte Belo do Sul

Divulgação



**Polenta: patrimônio imaterial da região**

O Polentaço de Monte Belo do Sul, no Vale dos Vinhedos, na serra gaúcha, terá sua 12ª edição de 17 a 19 de maio – que acontecerá junto à 10ª Festa do Agricultor, que celebra o trabalho dos produtores rurais do município. O ponto-forte do evento é o tombo da polenta gigante e a exposição de esculturas feitas a base do alimento.

Além de ser patrimônio imaterial da região, a tradicional mistura de farinha de milho, água e sal rende o preparo de mais de uma tonelada e meia da iguaria. Estão previstos dois

tombo de 800 quilos – um no sábado e outro no domingo. Logo depois, em porções, o prato é oferecido gratuitamente com molho de carne e queijo ralado para os visitantes. Na exposição de esculturas de polenta, os visitantes são convidados a apreciar verdadeiras obras de arte feitas pela comunidade. Somado a esses atrativos, é possível degustar o melhor da enogastronomia local, com a exposição e comercialização de produtos de empreendedores do município.



Divulgação

**Carne Seca com Catupiry: harmonia entre clássicos**

## Novo sabor Croassonho

A Croassonho lançou o croissant sabor Carne Seca com Catupiry, disponível nas mais de 70 lojas em todo o país. A novidade está disponível nos tamanhos P, M e G. O novo sabor aumenta a variedade do cardápio da Croassonho, que possui diversas opções para todos os gostos, incluindo croissants salgados, saladas, milk-shakes, bebidas, pratos executivos e sobremesas, além do Croaburger, uma saborosa combinação de hambúrguer bovino com massa de croissant. Produzido artesanalmente, o Croassonho é crocante por fora e macio por dentro.

# Milkshake gourmet na Flórida

O milkshake gourmet Polar Shake iniciou operações na Flórida – no Flórida Mall, em Orlando, e no Treasure Cost Mall, em Jensen Beach –, apresentando uma oportunidade de investimento para interessados globais. Criada pela Loureiro Investments, uma holding especializada em franchising, as duas

primeiras lojas da rede evidenciam a experiência dos sabores brasileiros em solo americano e revelam a pretensão de inaugurar 30 unidades em solo americano até o final do ano.

Com proposta inovadora, a marca traz mais de 30 gostos exclusivos da bebida, cada um representando uma combinação de ingredientes cuidadosamente selecionados. Desde os clássicos atemporais até combinações exclusivas, as bebidas do Polar Shake se destacam pela excelência dos ingredientes, marcados por elementos característicos da culinária brasileira, como paçoca e bolacha maisena, que garantem uma experiência singular.

Divulgação

“A missão é oferecer oportunidades de negócio sólidas e lucrativas, sustentadas por produtos de alta qualidade e um modelo operacional simplificado”, afirma Fernando Loureiro, CEO da Loureiro Investments.



**Marca abre oportunidade de investimento internacional**