PERSPECTIVA

jornalperspectiva.com
TITAN Comunicação Ltda.
Ano 35 - Edição nº 294
Julho de 2019

FÉRIAS EM FAMÍLIA

Surpreenda-se nas ilhas Fiji, no Oceano Pacífico

Novidades no Shangri-La Fijian Resort

Castell di Sophia, na Vila Rica

Sofisticação, lazer e localização

JAC traz o sofisticado T80

Motor 2.0 turbo, com 210 cv

Capa: *Até outubro, combinando dias frescos, clima ameno e chuvas raras, as ilhas Fiji, no Pacífico, são perfeitas para as férias em família. Além do conforto nas acomodações, as praias de águas transparentes são ideais para a prática de esportes, como surf, trekking, mergulho.Pág. 8.*

Capa: Fotos Divulgação e Nelson Tucci.

Construção

Grupo Macuco entregou o Residencial Castell di Sophia, na Vila Rica, em Santos, que atende ao segmento de alto padrão com inúmeros diferenciais.....Págs. 6 e 7.

Nelson Tucci

T80: câmbio automático, seis marchas, motor 2.0 turbo, com 210 cv e 30,6 kgfm

Veículos & Negócios

JAC Motors anunciou a exportação para o Brasil, entre outros países, de um veículo mais sofisticado, sete lugares, com motor 2.0 turbo. É o T80.....Pág. 9.

Imagens & Palavras

Leandro Ayres indica o Click Family 2019, que trará ao Brasil alguns dos melhores e mais talentosos fotógrafos de família do mundo.....Pág.4.

Divulgação

Terapia EMDR: para todo tipo de fobia e trauma

Autoestima

*Para controlar traumas, resultados eficazes estão sendo obtidos com a abordagem do EMDR (***Eye Movement Desensitizationand Reprocessing***).....Pág. 10.*

Arq & Decor

Seja pelas estampas, cores ou formato, os ladrilhos hidráulicos são sempre uma ótima alternativa para incrementar a decoração.....Pág. 3.

Opinião

Mais que boa vontade!

Independentemente de você amar ou odiar a terra do Tio Sam, o fato é que a Embaixada em Washington não é um brinquedinho. Simpatias ou antipatias pelo atual inquilino da Casa Branca também não tiram o gigantismo do país. Maior economia do mundo, com PIB de US$ 22 trilhões, os Estados Unidos são um oceano de oportunidades e por esta mesma razão precisam ser vistos e tratados com muita habilidade diplomática. O jogo político é bruto e o econômico ainda mais. O Brasil, com pouco mais de 10% do PIB nominal deste importante parceiro comercial, precisa de vivacidade... ou da tal inteligência emocional em larga escala. Não dá para fraquejar diante do atual gigante planetário. Não é possível ter encontros furtivos com sua elite dirigente, seja no campo político ou no econômico. Necessário se faz uma política firme, de altivez diplomática e, sobretudo, de indubitável independência. Não é crível pensar que uma patricinha *a caminho de Beverly Hills errou o caminho e foi parar em Washington. Tampouco, num garoto que gosta de comprar mimos em Miami e fazer hambúrgueres, ter adquirido a passagem errada e descido na capital para ali morar e representar o seu país. Relações internacionais são um tema seríssimo, particularmente em uma época de transição pela qual passa o planeta. Há que ter preparo. O discurso de "ops, foi mal aí", alegando que o navegador errou o caminho das Índias, não cabe mais em tempos de GPS. Sim, é preciso muito mais que boa vontade!*

A reforma da Previdência

Alberto Murray Neto

A Previdência Social em vigor no Brasil foi projetada há muitos anos, quando a expectativa de vida era menor. Desde que foi elaborada, a expectativa de vida do brasileiro aumentou 30 anos. E isso gera um impacto econômico significativo, na medida em que a sociedade tem que remunerar o aposentado por muito mais tempo. Além disso, esse modelo antigo criou dispartes inaceitáveis, em que há vultosas aposentarias pagas ao setor público vis-à-vis o privado.

Para conseguir pagar a alta conta da Previdência o Estado é obrigado a utilizar de tributos arrecadados, senão a conta não fecha. Para fazer isso, o governo acaba por se financiar mediante a emissão de títulos públicos. A outra opção seria emitir moeda, o que geraria inflação. A longo prazo, se esse mecanismo não for alterado, o governo deixará de ter recursos para pagar os aposentados e gerará um caos econômico e financeiro sem precedentes. A conta é simples de fazer. Não há mistérios.

Reformar a Previdência Social é modernizar o sistema, adequando-o à atual realidade sócio econômica do Brasil, para que no futuro o direito à aposentadoria possa continuar existindo. Se não houver dinheiro, por mais que haja direitos, os aposentados não terão como receber. A reforma da Previdência é uma pauta que há décadas vem sendo tratada por vários governos. Tem sido fonte de atenção e preocupação de vários governantes há tempos. O déficit da Previdência, hoje, é de cerca de R$ 150 bilhões ao ano, que representa 2,3% do nosso PIB.

Murray

Alberto: "Reformar a Previdência Social é modernizar o sistema"

Ao modernizar o sistema previdenciário do Brasil, o Estado está reduzindo suas despesas e espera, com o equilíbrio fiscal, que terá mais dinheiro para investir em infraestrutura em setores essenciais, que beneficiará o povo. Tais investimentos vão gerar empregos, renda e promover o aumento da arrecadação tributária, sem que haja aumento de alíquotas. Com essa redução de despesas do Estado, haverá um cenário auspicioso para outras medidas econômicas muito importantes, tais como: redução da carga tributária, diminuição gradual de juros, o que dará ao setor privado condições muito melhores para investir na economia.

A reforma da Previdência é absolutamente necessária. Sem ela em algum tempo o Brasil viverá uma desordem social e econômica. Além disso, com a expectativa do equilíbrio fiscal, haverá a retomada da confiança nas perspectivas econômicas do país externamente também. Isso atrairá investimentos estrangeiros. Se não houver reforma previdenciária, não tenham dúvida, quem mais sofrerá no futuro será o povo pobre. Não aquelas celebridades famosas, que já obtiveram independência financeira e que não dependem dela para sobreviver.

Alberto Murray Neto é advogado do escritório Murray – Advogados, de São Paulo.

PERSPECTIVA Jornal PERSPECTIVA é publicação da TITAN Comunicação Ltda. CNPJ 02.546.886/0001-07 **PUBLICIDADE|REDAÇÃO|ADMINISTRAÇÃO** Tel. (13) 99147.6522 Matriculado nº 715 na Associação de Jornais do Interior do Estado de São Paulo (Adjori-SP) **IMPRESSÃO** Gráfica Carnicelli (16) 3368.4949 **DIRETOR EDITOR** Luiz Carlos Ferraz MTb. 2045 **DIRETORA MKT** Sandra L. Netto MTb. 42562 Circula em Santos e cidades da Região Metropolitana da Baixada Santista Jornal PERSPECTIVA nº 294 Ano 35 julho/2019. Sugestões de pauta podem ser enviadas para redacao@jornalperspectiva.com.br Artigo assinado é responsabilidade do autor. Todo o conteúdo está disponível em www.jornalperspectiva.com.br

Linhas evocam ladrilhos hidráulicos

Clássicos da azulejaria aparecem com uma roupagem mais jovial

Seja pelas estampas, cores ou formato, os ladrilhos hidráulicos são sempre uma ótima alternativa para incrementar a decoração. Trazendo inspiração do passado, quando na arquitetura bizantina foram protagonistas nas paredes dos palácios europeus, eles se popularizaram no Brasil durante a década de 20. Hoje ganham força pelo apelo nostálgico e retrô.

Buscando essa referência, a Incepa traz diversas linhas de revestimento cerâmico que evocam os ladrilhos hidráulicos, unindo suas características com um toque de inovação. Em suas peças, os clássicos da azulejaria aparecem com uma roupagem mais jovial, combinando desenhos geométricos, relevo modular e cores, às vezes com efeito destonalizado – como é o caso da linha Patch. A geometria também é forte na coleção Mixdecor e Shape, inspiradas nos ladrilhos dos anos 70, perfeitos para compor ambientes divertidos. Com tons mais intensos, a linha Alfama é ótima para detalhes em parede.

Divulgação

Linha Mixdecor (32 x 59 cm): geometria forte, disponível em dois tons

"Sua estética vintage traz muito charme para o décor e, quando combinada com elementos mais urbanos, cria um ambiente extremamente contemporâneo", sugere Christie Schulka, marketing manager da Roca Brasil Cerâmica.

Versáteis, os revestimentos são perfeitos para trazer protagonismo para uma das paredes de cozinhas e banheiros, com cor e alegria. E quando aplicados em uma faixa do piso, por exemplo, podem fazer vez de tapete. Muita personalidade aliada com a praticidade do porcelanato, fácil de limpar e manter.

Mais em www.incepa.com.br

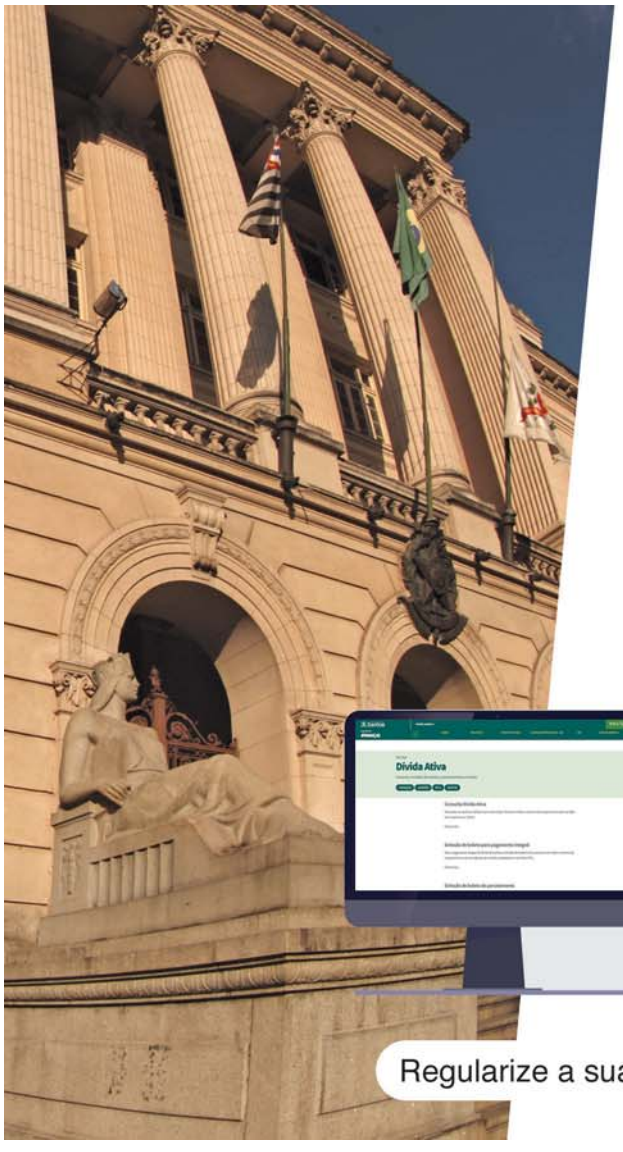

Aproveite a oportunidade!

Quite seus débitos com o município de Santos até 31 de julho e economize em juros e multas

Confira as condições para quem está inscrito na **Dívida Ativa até 31/12/2018**:

Desconto na multa moratória

À VISTA 100%

EM ATÉ 18 PARCELAS* 60% DE DESCONTO

* o prazo máximo de liquidação da última parcela é 12/2020

Desconto nos juros

À VISTA 50%

EM ATÉ 18 PARCELAS* 40% DE DESCONTO

* o prazo máximo de liquidação da última parcela é 12/2020

ATENÇÃO! Condições válidas para pagamentos até 31 DE JULHO

Para aderir ao Refis, compareça ao setor de cobrança de dívida ativa do **Poupatempo** (Rua João Pessoa, 246, Centro) ou através do site da Prefeitura (**www.santos.sp.gov.br**).

O benefício é **válido para todos os contribuintes**, incluindo **empresas arrendatárias de áreas da União no Porto**, que devem pagar o IPTU devido, conforme entendimento do Supremo Tribunal Federal.

Regularize a sua situação e **ajude a nossa Cidade a ficar ainda melhor.**

PREFEITURA DE Santos

Anúncio pago com dinheiro do contribuinte R$ 4.039,50

CONSUMIDOR & CIDADANIA

Por Luiz Carlos Ferraz
luizferraz@jornalperspectiva.com.br

■ *Fundação Procon-SP tem restrições ao cadastro positivo, que entrou em vigor em julho, entre as quais a inclusão automática do consumidor no cadastro positivo: "A inclusão neste cadastro deve ser um ato voluntário e não automático, uma vez que viola a garantia da proteção a intimidade e a vida privada das pessoas, expondo a condição econômico-financeira e a vida pessoal de cada um", afirma o diretor executivo do Procon-SP, Fernando Capez, ao acrescentar que a lei carece de adequada regulamentação, uma vez que não está definido o que é bom pagador e o que é mau pagador. Exemplo: aquele que por motivo de força maior como, por exemplo, doença grave, desemprego ou algum tipo de impedimento não recolheu adequadamente os seus débitos, vai também para esse cadastro?*

■ Instituto da Oportunidade Social (IOS) abriu até 14 de agosto inscrições, que devem ser presenciais, para os cursos gratuitos de formação profissional para jovens e pessoas com deficiência, entre 15 e 24 anos, que estejam cursando ou concluíram o Ensino Médio: serão 1.500 vagas distribuídas entre as unidades nas regiões de São Paulo, Belo Horizonte, Joinville e Rio de Janeiro.

■ Decolar.com Ltda. foi condenada pela 11ª Câmara Cível do Tribunal de Justiça de Minas Gerais (TJMG) a pagar R$ 10 mil de indenização por danos morais a um casal que reservou por meio do site um hotel em Natal, no Rio Grande do Norte, mas, chegando ao destino, descobriu que não havia registro. O casal estava acompanhado da filha menor de idade, o que agravou ainda mais a situação. A empresa deverá, ainda, ressarcir por danos materiais em cerca de R$ 1.400.

■ Associação Internacional de Transporte Aéreo, ou *International Air Transport Association* (IATA), pediu que os grupos envolvidos na aviação adotem sistemas de análise de dados e transformação digital para ajudar a garantir a experiência do cliente sem divergências e aumentar a segurança e a eficiência.

■ *Para facilitar a identificação pelo consumidor de alimentos baixos em carboidratos, a Associação Brasileira LowCarb instituiu o Selo LowCarb ABLC. Para que sejam certificados, os alimentos precisam conter um teor muito pequeno deste macronutriente e não apresentar ingredientes que possibilitem o aumento da glicemia no sangue, caso existam alternativas com impacto nulo ou muito menor, como açúcares; gorduras/óleos; adoçantes (maltitol, dextrose etc.)... Interessados em obter o selo devem enviar solicitação por www.ablc.org.br*

CARTAS para esta coluna: Jornal Perspectiva, Consumidor & Cidadania, e-mail: redacao@jornalperspectiva.com.br

Imagens & Palavras

Focado na família!

Se fotografou o casamento do casal, prepare-se para a gestação da cliente...

Leandro Ayres

O CLICK Family 2019 - 3º Congresso Internacional de Fotografia de Família, como das vezes anteriores, trará ao Brasil alguns dos melhores e mais talentosos fotógrafos de família do mundo. Serão três dias de congresso e dois dias de workshops que acontecerão de 13 a 15 de agosto no Centro de Convenções Rebouças, na capital paulista. Para participar, o interessado deverá desembolsar na inscrição valores entre R$ 200 e R$ 1.297, dependendo do pacote adquirido.

Este é o evento ideal para quem pretende aprender com profissionais da indústria de fotografia de família, além de poder se conectar com colegas de profissão e aumentar sua rede de relacionamento.

Neste terceiro ano, o congresso contará com mais atrações, 30 palestrantes, dos quais cinco são fotógrafas internacionais, um grande concurso com 10 premiações, além de uma feira com 15 estandes, com uma variedade enorme de produtos e fornecedores.

Divulgação

Aprender com os melhores profissionais do segmento

O evento tem como objetivo principal trazer novas técnicas, conceitos, culturas e olhares de profissionais experientes e extremamente requisitados nos seus nichos de atuação, fazendo com que os participantes consigam absorver informações novas e de qualidade, as quais, certamente, irão agregar ainda mais valor à sua fotografia.

O que ficou muito claro nos anos anteriores é que a ideia do fotógrafo especialista e muito "nichado" ficou cada vez mais difícil. Hoje ele precisa ser mais versátil e o caminho encontrado por muitos têm sido ampliar a atuação com enfoque na família. Não de fotografar toda família junta (isso até poderá acontecer), mas de aproveitar as oportunidades. Se fotografou o casamento do casal, aproveite para estabelecer uma relação que o tornará o fotógrafo da família, clicando num próximo momento a gestação da cliente e os primeiros momentos do filho – do *new born*, passando pelo batizado, às festas de aniversário.

Mais informações em www.2019clickfamily.com.br

Fotografias sobre azulejos

INVESTINDO na ampliação de fotografias sobre azulejos, a fotógrafa Isabel Carvalhaes, de Santos, confecciona as peças utilizando parte do seu acervo captado ao longo de 40 anos dedicados à imagem. "São fotografias do cotidiano urbano e rural que embelezam o ambiente", comenta Isabel, ao admitir a criação de azulejos especiais para projetos de interiores ou específicos: "É um universo extenso com opções infinitas em cores e temas, que podem ser apresentados em suportes, molduras ou chumbados em paredes e servir de suportes ou apoios".

A fotógrafa explica que as imagens são submetidas a tratamentos pré-estabelecidos (natural, sépia, azul etc.) e sintetiza o resultado como "um belo presente, uma duradoura recordação, uma alegria materializada". Informações em (13) 99176.7840.

Divulgação

Criação de azulejos especiais: um belo presente, uma duradoura recordação, uma alegria materializada

Certificação gera economia em edifício

Consumo de energia pode diminuir em 50% e de água em até 40%

A Schneider Electric participou da Conferência BioEconomic LEED, em Barcelona, na Espanha, dedicada à importância de certificações para o setor hoteleiro e também sobre os benefícios do monitoramento e gestão de energia para os edifícios. Um dos objetivos desse encontro foi dar visibilidade às vantagens dos edifícios com certificação LEED, desenvolvida pelo US Green Building Council. Essa certificação reconhece as estratégias e melhores práticas de construção, tanto em edifícios novos quanto em contexto de reabilitação, garantindo que o edifício tenha menor impacto ambiental e que sua rentabilidade, valorização e conforto de seus ocupantes sejam maiores.

Fatores como a crise energética, as alterações climáticas, a falta de recursos ou o crescimento populacional, estão promovendo uma mudança de paradigma no setor da construção. Edifícios com consumo de energia zero, neutralização das emissões de CO_2, respeito pelo meio ambiente e elevado conforto para os ocupantes, são os novos requisitos da construção sustentável.

Divulgação

Selo identifica valores ambientais

A possibilidade de monitorar instalações e controlar o consumo de energia pode ser a chave para esses desafios. A implementação de metodologias e sistemas de controle e automação, podem ser o próximo passo para a obtenção de certificações tão exigentes quanto a LEED. Uma certificação que envolve a identificação dos valores ambientais de um edifício dos mais variados segmentos, como hospitalar, comercial, educacional, entre outros, aplicando uma metodologia de avaliação reconhecida a nível global. Alguns desses processos são obrigatórios, como o DL226/2005, atualizado pela portaria 252/2015, o RTIEBT (Regras Técnicas de Instalações Elétricas de Baixa Tensão), que estabelece a regulamentação em instalações elétricas de baixa tensão, ou o DL118/2013 (Regulamento de Desempenho Energético dos Edifícios de Habitação e o Regulamento de Desempenho Energético dos Edifícios de Comércio e Serviços). Fernando Ferreira, Ecobuildings Manager da Schneider Electric, afirma que "um edifício com certificação como a LEED pode reduzir o seu consumo de energia em aproximadamente 50%, o consumo de água até 40% e aumentar seu valor imobiliário em 7,5%". Graças a soluções de IoT, como o EcoStruxure for Hotels, os gestores desse tipo de instalações podem efetuar gestão inteligente de sua rede elétrica, ao mesmo tempo em que controlam a energia e a sustentabilidade do edifício, dos quartos, das áreas comuns etc.

Conjuntura econômica e perspectivas futuras

Ricardo Beschizza

Apesar de a Bolsa ter rompido a casa dos 100 mil pontos, da Selic manter-se estável e a taxa para financiamento de imóveis ter caído, o mercado parece seguir em compasso de espera da reforma da Previdência.

Mas não é somente a reforma da Previdência que vai salvar nossa economia do atual sistema de coisas. Vão ficar faltando também as reformas Tributária e Política, bem como a adoção de regras que agilizem a vida do empresariado, permitindo que as relações comerciais sejam mais flexíveis e que não surjam surpresas pelo caminho.

A falta de maior interesse de investimento externo em nosso país passa exatamente por todas essas dificuldades e burocracias que enfrentamos e que fazem o "custo Brasil" ser ainda mais elevado e imprevisível.

Cabe ressaltar que, por muitos e muitos anos, o setor da construção civil também sofreu (e vem sofrendo) por conta da falta de previsibilidade e de segurança jurídica e econômica. Vivemos muitos momentos difíceis graças às crises internas e externas e, por vezes, com a falta de crédito tanto para a produção como para o consumidor final.

Um empreendimento tem um período de maturação relativamente longo. Desde a sua concepção, aprovação, construção e venda, podemos somar um período de cerca de cinco anos. Com isso, o que hoje é realidade, pode ter mudado completamente nesse lapso de tempo, trazendo grandes dificuldades para os construtores e incorporadores.

Hoje em dia, alguns pontos já representam bons avanços para o setor, notadamente, com a reforma Trabalhista e, mais recentemente, com a aprovação da Lei dos Distratos.

Que o segmento da construção civil pode assumir um grande papel na economia nacional por conseguir criar, em curto espaço de tempo, muitos postos de trabalho, é público e notório. Entretanto, para que tal situação se concretize, o empresariado precisa urgentemente sentir-se estimulado e seguro para investir.

Em nível local, a Assecob tem

Sandra Netto

Beschizza: empresariado precisa sentir-se estimulado e seguro para investir

colaborado – há muitos anos – com as Prefeituras da Baixada Santista nas revisões dos Códigos de Edificações, Leis de Uso e Ocupação do Solo e Planos Diretores, sempre em defesa do interesse comum e em prol de uma renovação urbana que atenda às necessidades da população e que sejam economicamente viáveis para o empresariado.

Em Santos, temos acompanhando de perto o andamento do projeto da nova entrada da cidade, com uma série de alterações viárias, da nova Ponta da Praia e, nos últimos dias, as propostas apresentadas pelo escritório do urbanista Jaime Lerner para o Centro e bairros adjacentes.

Por falar em mobilidade, uma série de projetos que ainda não saíram do papel poderia trazer boas melhoras para a mobilidade local, como, por exemplo, a construção do túnel ligando as zonas Noroeste e Leste da cidade, e também as ligações entre Santos e Guarujá, seja com ponte ou com túnel (de preferência os dois!), permitindo um melhor fluxo de carros e caminhões e nos livrando dos constantes problemas que estamos enfrentando com a travessia de balsas.

Temos esperança de, em breve, voltarmos a viver uma nova onda de crescimento econômico, da produção, da oferta de postos de trabalho e uma melhor imagem externa, tirando nosso país desse revés que estamos enfrentando nos últimos anos!

Ricardo Beschizza é engenheiro civil, presidente da Associação dos Empresários da Construção Civil da Baixada Santista (Assecob), com sede em Santos.

Castell di Sophia

Apostando no requinte

Empreendimento oferece qualidade, lazer e excelente localização

Sandra Netto

Luiz Carlos Ferraz

Castell di Sophia: projeto arquitetônico em sintonia com conceitos de sustentabilidade

O Grupo Macuco entregou o Residencial Castell di Sophia, em Santos. O empreendimento atende ao segmento de alto padrão e combina arquitetura arrojada, acabamento de primeira e espaços de lazer para toda família com a qualidade certificada pelo selo ISO 9001 – além do Nível A do Programa Brasileiro da Qualidade e Produtividade do Habitat, PBQP-H – e a localização privilegiada, no coração da Vila Rica, na Rua Dr. Itapura de Miranda, 100.

O projeto do Castell di Sophia está em sintonia com conceitos de sustentabilidade e, além de medidores individuais de água e gás, contempla infraestrutura para aquecimento a gás na cozinha e banheiros, assim como infraestrutura para ar-condicionado split e terraço técnico com acesso.

Os apartamentos-tipo, de 4 e 3 suítes, são espaçosos, bem divididos e priorizam a funcionalidade e a luz natural, todos dotados de varanda gourmet com churrasqueira e depósito externo. As unidades de 4 suítes têm 167 metros quadrados de área útil, com 3 vagas de garagem, enquanto as 3 suítes somam 127 metros quadrados úteis, com 2 vagas de garagem. As garagens estão distribuídas no subsolo, térreo e dois mezaninos.

O residencial também contempla duas coberturas triplex, uma com 5 suítes – 514 metros quadrados de área útil e 5 vagas de garagem – e outra com 4 suítes – 400 metros quadrados úteis e 4 vagas de garagem!

Para o lazer, o Castell di Sophia criou 31 espaços para adultos, adolescentes e crianças, distribuídos em dois pavimentos. No primeiro, destaque para as quadras poliesportivas adulto e infantil, piscinas adulto e infantil, deck molhado, solarium, terraço grill com churrasqueira, snack bar e lounge, salão de festas, pub e adega, espaço gourmet, hidromassagem, sauna seca, cyber space, brinquedoteca, squash, playground. No segundo, sala de aeróbica multiuso, boxer, fitness, beauty space, sala de jogos adulto e poker, cinema, garage band, space office e central delivery.

O empreendimento possui três elevadores da linha Schindler 3600 que combinam características diferenciadas, como espaço, conforto, performance e design, e que somadas proporcionam viagens muito mais rápidas, suaves e confortáveis para um número maior de passageiros. A preocupação ecológica da Schindler se reflete desde as primeiras etapas do desenvolvimento dos equipamentos, da escolha dos materiais utilizados na produção até a energia consumida durante sua utilização. Não só questões tecnológicas e de sustentabilidade, mas também o design dos elevadores permite uma combinação entre durabilidade, sofisticação e modernidade.

A cada obra do Grupo Macuco a maioria dos parceiros é mantida, o que se deve, especialmente, pelo atendimento, qualidade de produtos e serviços e cumprimento de prazos.

Entre os principais fornecedores do empreendimento, o serviço de controle tecnológico do concreto da estrutura do edifício foi executado pela Teste Tecnologia Estrutural e Engenharia Ltda. Conforme detalhou o engenheiro Franco Pagani, o trabalho consiste em checar, por meio de ensaios, a qualidade do concreto empregado na obra, com a finalidade de verificar principalmente sua durabilidade e resistência. Esse controle é realizado no canteiro, fazendo o monitoramento durante toda a obra para confirmar a resistência correspondente à especificada no projeto estrutural.

A areia, pedra, bica corrida e derivados utilizados na obra foram fornecidos pela Areia Ita Comércio de Areia e Pedra. Segundo o diretor da Ita, Daniel Morsch Porto Tinoco, a empresa atendeu a Macuco com entregas de acordo com o cronograma da obra.

O projeto estrutural é de autoria do J.R. Ferrari Engenheiros Associados. De acordo com o engenheiro José Ricardo Fernandes Ferrari, o projeto foi elaborado visando a otimização da estrutura para implantação de lajes grandes, facilitando a retirada de alvenarias sem interferência com as vigas.

A Harco Engenharia executou o projeto e a implantação da infraestrutura do sistema de ar condicionado do tipo split em todo o empreendimento, sendo que na área de lazer e no apartamento decorado também foram instalados os aparelhos. Conforme destacou o diretor da empresa, engenheiro Edgard Lopes Hernandes, a Harco é pioneira na região a aplicar nos tubos de ar uma carga de nitrogênio (cerca de 300 libras) sob pressão e vedá-los nas pontas. O cuidado se explica, pois se o técnico escolhido pelo morador para instalar o split encontrar a mesma pressão do gás no tubo é sinal de que não há vazamento. A Harco foi responsável pelo projeto e instalação do sistema de pressurização das escadarias de emergência, em conformidade com as normas da ABNT – Associação Brasileira de Normas Técnicas – NBR 9077 e Instrução técnica do Corpo de Bombeiros – IT – CB 13/01.

A Tecnicargo Geradores, fabricante de grupos geradores e maior distribuidor da América do Sul da FG Wilson / Caterpillar, forneceu

Atlas Schindler
SAC 0800 0551918 • www.atlas.schindler.com

AR CONDICIONADO CENTRAL
HARCO
ENGENHARIA
PROJETO • INSTALAÇÕES • MANUTENÇÃO
Ar Condicionado | Ventilação | Pressurização | Sistema de Extração de Fumaça
www.harcoeng.com.br ▪ Tel (13) 3233.4284

Portobello
Arq. Vanessa M. de Alencar
Morgante & Alencar Rep. e Comércio Ltda.
Tel. (13) 98114.4323
vmorgante@terra.com.br | www.portobello.com.br

CONTROLE DE QUALIDADE
TESTE
ENGENHARIA
55 anos
◆ Medições de Recalques ◆ Laudos Técnicos ◆ Provas de Carga
SANTOS - TEL (13) 3237.4333
www.testeengenharia.com.br | teste@testeengenharia.com.br

Fotos Luiz Carlos Ferraz

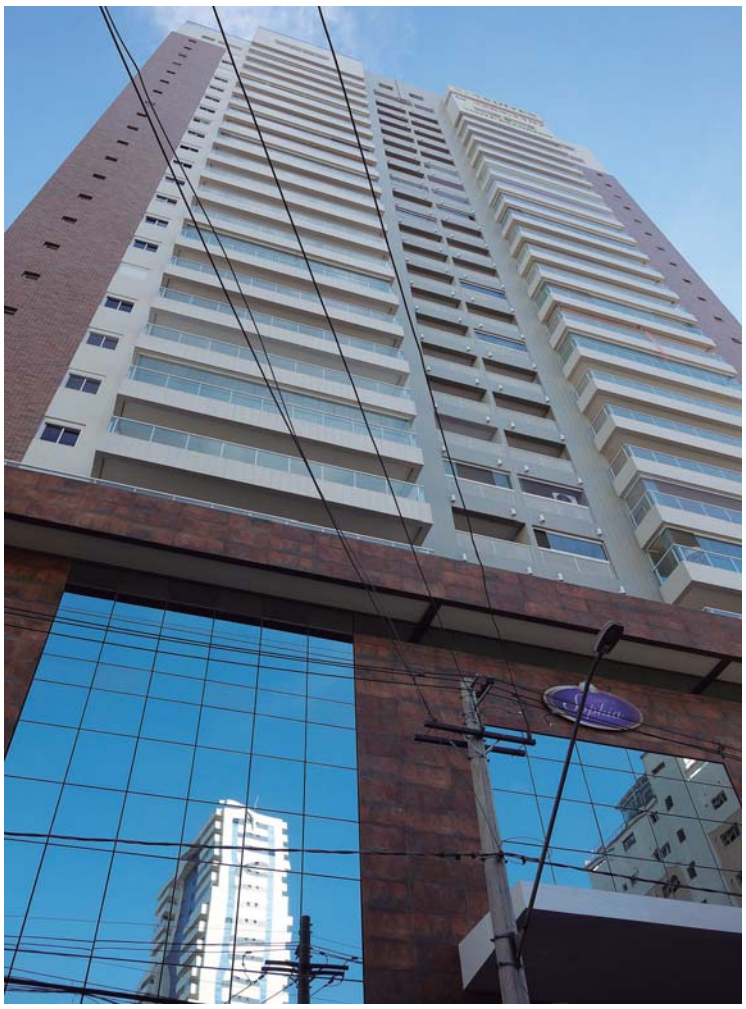

Castell di Sophia: apartamentos-tipo, de 4 e 3 suítes

e instalou o modelo "Turn-Key" um grupo gerador de 75kVA para o Castell di Sophia. "Nos responsabilizamos por todo o fornecimento, desde o grupo gerador, janelas de aspiração e exaustão antirruídos, quadros de transferência automática para administração e incêndio, fornecimento e instalação de eletrodutos e cabos e todo o encaminhamento de escapamento do equipamento", comentou o engenheiro Leandro Gebara, diretor comercial da Tecnicargo, que reside em Santos e acompanha *in loco* os fornecimentos na região. A Tecnicargo Geradores auxiliou o cliente fornecendo um desenho de instalação com a melhor configuração de instalação e ventilação do grupo gerador, proporcionando assim melhor rendimento ao equipamento.

Tradicional parceira, a Marmoraria Santista foi responsável pela execução dos serviços e fornecimento de pedras naturais para as pias das cozinhas e sacada gourmet, em Preto São Gabriel. A empresa também executou os lavatórios das suítes e WC social, em mármore Branco Cristal; a entrada social, em mármore Travertino com detalhes em Marron Imperador; e a escadaria para acesso ao hall social, em granito Café Imperial. "Ficamos muito felizes com o resultado positivo e agradecemos a construtora Macuco pela oportunidade de apresentar nosso trabalho", afirmou o diretor da Marmoraria Santista, André Glerean.

A Magenta Alumínio Ltda. participou de mais este empreendimento, fortalecendo a parceria com a Macuco, com a execução dos caixilhos em alumínio branco, e destaque para as fachadas tipo "pele de vidro", instaladas na frente do edifício. "Este tipo de esquadria colabora com a valorização do empreendimento", afirmou o diretor João Magenta.

A Portobello está presente no Castell di Sophia com o fornecimento de diferentes coleções. Na fachada do edifício foram utilizados Basalto Off White 7 x 26, Basalto Gris 7 x 26 e Georgian Blend 7 x 26. Nos detalhes e marcação da garagem, Arquiteto Design Preto 9,5 x 9,5 e Arquiteto Urbano Sunny 9,5 x 9,5. E na área comum das piscinas, Prisma Turquesa 7,5 x 7,5. Conforme frisou a arquiteta Vanessa Morgante de Alencar, a Portobello é parceira tradicional nas obras do Grupo Macuco.

Maioria dos parceiros é mantida a cada obra do Grupo Macuco

Por Luiz Carlos Ferraz
luizferraz@jornalperspectiva.com.br

Fiji islands, espetacular

Estrutura inflável no mar, novo parque aquático é o maior do Pacífico Sul

Divulgação

Shangri-La Fijian Resort: passeios para todos os gostos

Até outubro, combinando dias frescos, clima ameno e chuvas raras, as ilhas Fiji, no Pacífico, são perfeitas para as férias em família. As praias de águas transparentes são ideais para a prática de esportes, como surf, trekking, mergulho e bike. Há passeios para todas as idades e gostos, banhos de cachoeira no meio de florestas mágicas, em locais cinematográficos, aldeias remotas para descobrir e se encantar. O Shangri-la Fijian Resort & Spa, em Yanuca island, completa o cenário com seu recém construído parque aquático de 650 metros quadrados, para crianças e teens, novo campo de golf, novidades em seu spa e uma extensa gama de opções gastronômicas.

No retrofit pelo qual o hotel passou, as villas de Lagoon Bures, com cerca de 131 metros quadrados, são ideais para famílias, ao lado de espaços e atividades de lazer, em que se destaca o kids club, com o diferencial de ser segmentado por idade e com uma área especial para adolescentes. O novo parque aquático é uma estrutura inflável no mar – a maior do Pacífico Sul – e monitorada por guarda-costas. Além das brincadeiras, é possível aprender no Shangri-La Marine Education Centre sobre a biodiversidade, vida marinha e selvagem das ilhas Fiji.

As opções gastronômicas incluem massas e queijos artesanais, pratos de fusão asiática, estações de cozinha ao vivo, e o rótulo autoral de rum do resort, estabelecendo um novo padrão para experiências culinárias no Sul do Pacífico. O chef executivo Rudolf Kunkel juntou uma equipe de culinária internacional e local que criou seis conceitos de restaurantes e bares em todo o resort, cada um com suas próprias experiências, sabores e temas. O Black Marlin Tropical Bar, inaugurada há mais de 50 anos e tema de diversas lendas, também foi reinaugurado.

Uma ala exclusiva para adultos, instalações de lazer e melhorias no CHI, The e um circuito de golfe de nove buracos desenhado pelo pentacampeão do British Open Peter Thomson são algumas das novidades. Todos os 443 quartos, suítes e villas foram renovados e oferecem vista infinita para o oceano ou a lagoa, distribuídos nos 100 hectares da ilha privativa.

Tour revela culinária italiana

Divulgação

Curso ministrado por chefs nativos

Fiori di Zucca, Spaghetti alla Carbonara e Crostata alla Ricotta são pratos típicos cujas receitas e truques são guardados pelos chefs da culinária italiana. Para desvendar esses mistérios, a Falcor Travels oferece a chance de aprender e cozinhar a la MasterChef, com especialistas da Itália em vivência *in loco*, que une a cultura e a história de cada região.

Cozinheiros, apaixonados por comida, bons de garfo e até mesmo turistas que buscam uma experiência diferente podem participar da sétima edição do curso "Culinária Italiana de A a Z", que tem o apoio da associação italiana Italia Multiculturale. O curso tem carga horária de 20 horas e acontecerá de 7 a 14 de setembro. O pacote inclui todo o trajeto terrestre, transfer, estadia, refeições e os ingressos para museus.

"Os alunos fazem um intercâmbio gastronômico, com imersão no contexto histórico de lugares que sobreviveram à Segunda Guerra Mundial e deram origem à civilização moderna. Eles aprendem a cozinhar com chefs especializados, além de degustar pratos não conhecidos no Brasil", diz Ercília Marques, fundadora da Falcor.

Fazer o tão elaborado Fiori di Zucca, aperitivo popular a base de flor de abobrinha, mozzarela e alici, se tornará tarefa fácil para os cozinheiros depois de conhecerem desde a oliveira que fornece o azeite para finalizar o prato, até o local de produção do queijo que dá o toque especial à refeição. Os turistas também aprimorarão as técnicas para o cozimento da clássica lasanha, com os tomates recém-colhidos que dão origem a um molho digno do "Fare la scarpetta", ato tradicional de "limpar" o prato com um pedaço de pão.

Mais informações em www.falcortravels.com

HOTÉIS POUSADAS ROTEIROS...

Fotos Divulgação

The One Barcelona: rooftop com vistas incríveis da cidade

Luxo urbano em hotelaria

Design elegante e boa gastronomia em cidades efervescentes, a rede hoteleira The One atua há pouco mais de dois anos no segmento de luxo urbano e combina localização, conforto e excelência em serviços. Como resultado dessa operação, mantém cinco-estrelas em áreas exclusivas de Barcelona e Lisboa.

Na capital portuguesa, o The One Palácio da Anunciada repete a bem-sucedida fórmula da Espanha, onde o The One Barcelona funciona desde 2017. Os dois integram o portfólio da prestigiada associação The Preferred Hotels & Resorts, referência em luxo e lifestyle.

Estabelecer-se na capital portuguesa exigiu recuperar o viço de uma construção do século 16, no tradicional bairro da Baixa. Ao trabalho de restauração do piso de mármore, do teto esculpido e de afrescos originais foram incorporados materiais nobres. A proposta moderna para a decoração dos ambientes resultou no amálgama perfeito entre o projeto arquitetônico histórico e o requinte associado à marca. O hotel possui jardins de 2.000 metros quadrados e piscina externa.

A experiência de hospedagem na cidade catalã revela-se memorável e inspiradora. O The One Barcelona conta com um rooftop, aberto ao público, com vistas da cidade, onde também fica localizada a piscina externa, exclusiva para hóspedes. Não à toa, é um dos 25 melhores hotéis de luxo da Espanha e o 6º no ranking geral do país, em listas do TripAdvisor – mérito que a marca divide com o H10 Hotels, grupo espanhol ao qual a bandeira The One pertence. Com experiência de quase 40 anos, a empresa tem 67 hotéis em 19 destinos, tanto na Espanha quanto em outras cidades da Europa e do Caribe.

A sofisticação atemporal dos quartos, a classe internacional do restaurante e a originalidade do Despacio Spa são valores presentes nas duas unidades da rede. O The One Palácio da Anunciada conta com 88 apartamentos, disponíveis em diferentes categorias, e o The One Barcelona com 83, sendo 23 suítes. A refinada Avenida da Liberdade e a Praça dos Restauradores são zonas marcantes da capital portuguesa, enquanto praticamente ao lado do The One Barcelona estão a Casa Milà, obra-prima de Gaudí, e o Passeig de Gràcia, elegante avenida na parte central do distrito de Eixample.

Mais informações em www.hotelstheone.com

The One Lisboa: piscina e jardins de 2.000 metros quadrados

O mais sofisticado da JAC

Montadora chinesa apresenta o T80, sete lugares, motor 2.0 turbo...

Nelson Tucci

Já ficou definitivamente para trás a ideia de que os chineses só se preocupavam com manufaturados baratinhos. Da conquista de mercado, em vários segmentos, às melhorias tecnológicas a mudança foi rápida. No início deste ano a CNSA, agência espacial chinesa, anunciou o pouso da sonda Chang'e 4 no lado afastado e escuro da Lua. E neste embalo tecnológico, a JAC Motors anunciou a exportação para o Brasil, entre outros países, de um veículo mais sofisticado, sete lugares, com motor 2.0 turbo. É o modelo T80 que *Veículos & Negócios* andou, para avaliação.

De 4,79 m de comprimento e 1,9 m de largura, o JAC T80 chama a atenção. Por dentro e por fora. Externamente, de frente é inevitável lembrar do Ford Edge, pela altura e imponência, e na parte de trás a foto remete ao Mitsubishi...

Fotos Nelson Tucci

JAC T80: 4,79 m de comprimento e 1,9 m de largura

Internamente o carro é bonito. Painel muito bem composto e um console cheio de comandos. A suspensão é muito bem ajustada para o padrão brasileiro de ruas e estradas. A direção elétrica reponde bem às necessidades e os bancos anatômicos oferecem grande conforto, tanto para os passageiros da frente, quanto para os de trás. Na parte do meio há controles de ar, de vidros e até porta-copos. No geral, tem um conforto que poucos carros oferecem.

Os 6° e 7° assentos são fáceis de serem montados. Quando desmontados, proporcionam um espaço de 500 litros para o porta-malas. Versátil, dá a possibilidade de se abrir somente um banco extra e ficar com metade livre do espaço para bagagens. O teto solar, elétrico, é um belo charme e tem área de abertura generosa.

O câmbio é automático, de seis marchas, e o motor 2.0 turbo, com 210 cv e 30,6 kgfm. Há sensores de estacionamento e uma ótima câmera de ré. Dirigindo em cidade menor que São Paulo, onde o trânsito é mais calmo, conseguimos um consumo entre 7,4 e 8,6 km/litro e, na estrada, a média de 11,5 km/l. Importado, o T80 só roda a gasolina.

Leia Veículos & Negócios atualizada semanalmente em www.veiculosenegocios.blogspot.com.br

Divulgação

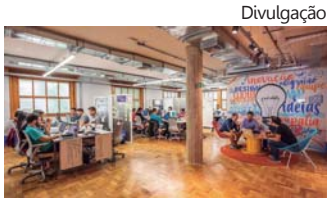

Terceiro lugar na categoria "Transportes e Logística"

Entre as empresas inovadoras

A VLI, empresa de soluções logísticas que integra ferrovias, terminais e portos, faz parte do grupo das 150 empresas mais inovadoras do país, segundo o ranking Valor Inovação Brasil. O levantamento feito pelo jornal Valor Econômico e a consultoria Strategy& avaliou práticas de companhias de diferentes setores. No segmento "Transportes e Logística", a VLI alcançou o terceiro lugar.

Essa é a quinta edição da pesquisa e teve como tema "Modelos Inovadores de Trabalho". A definição do ranking tem como base cinco itens da cadeia de inovação: intenção de inovar, esforço para realizar a inovação, resultados obtidos, avaliação do mercado e geração de conhecimento.

"Compreendemos a inovação como um caminho para transformar a logística do Brasil. Esse tem sido um norteador dos últimos anos e o destaque da companhia na premiação evidencia que estamos na direção certa. Nossos mais de 7.500 profissionais são guiados por 'empreender, criar e melhorar com paixão'", destaca Marcus Penteado, diretor de Novos Negócios e Inovação.

A VLI vivencia um movimento crescente pela mudança na forma de pensar o trabalho e as soluções para o setor.

Leilão de três terminais no porto de Santos

O governo federal leiloará mais três áreas portuárias, em 13 de agosto, na B3, Bolsa de Valores de São Paulo. Duas áreas estão no porto de Santos, em São Paulo, e são destinadas à movimentação de granéis líquidos combustíveis, fertilizantes e sal. No porto de Paranaguá, no Paraná, a área a ser arrendada é destinada à movimentação de celulose. Os empreendimentos fazem parte do Programa de Parcerias de Investimentos (PPI) e terão investimentos de R$ 433 milhões. De acordo com as regras previstas no edital, as empresas/consórcios deverão apresentar as propostas no dia 6 de agosto. Vencerá o certame quem oferecer o maior valor de outorga, que começará em R$ 1.

Para o ministro da Infraestrutura, Tarcísio Gomes de Freitas, a participação da iniciativa privada é fundamental para a eficiência dos terminais portuários: "Diferentes modelos de desestatização trarão governança e uma maior eficiência aos nossos terminais, o que está sendo percebido pelo mercado. Nas duas últimas rodadas de leilões, tivemos a comprovação de que os investidores voltaram a acreditar no Brasil. O nosso foco é que o setor volte a crescer".

Para o secretário nacional de Portos e Transportes Aquaviários, Diogo Piloni, a configuração dos novos contratos para os terminais do setor portuário está no caminho certo: "Já realizamos leilões de 10 terminais portuários este ano e obtivemos sucesso em todos os ativos oferecidos. Os investidores demonstraram satisfação no desenho dos contratos e temos certeza de que novamente vamos obter êxito".

Casemiro Tércio Carvalho, diretor presidente da Autoridade Portuária de Santos, afirma que o leilão dos terminais STS13A e STS20 são duas novas oportunidades para se posicionar no porto de Santos, que está passando por uma mudança para ser não só o maior porto da América Latina, mas o mais eficiente. O STS13A ocupa uma área de 38.398 m². A previsão de investimentos é de R$ 110,7 milhões. Já o STS20 compreende três armazéns, totalizando 29.278 m². A estimativa de investimentos é de R$ 219,3 milhões.

Aplicativos auxiliam a inclusão

Reprodução

Daniela Sniadower e Gerardo Wisosky, pais de uma criança com Transtorno do Espectro Autista (TEA), fundaram a Apdif Aprendizagem Diferente. O projeto cria aplicativos para aumentar a autoestima e a independência, principalmente dos autistas, mas também pode ser utilizado por todas as pessoas com alguma dificuldade para se comunicar, executar, organizar, aprender, entre outras.

"As necessidades das pessoas com deficiência intelectual não são levadas em conta na sociedade e isso leva a um maior isolamento", afirma Daniela: "A falta de ferramentas inclusivas nos motivou a desenvolver esse projeto. A tecnologia agora nos permitiu multiplicar e expandir nosso conhecimento com estratégias aprendidas nos últimos anos e, assim, atingir mais pessoas causando um impacto sobre essa população, suas famílias e seu meio ambiente".

A Apdif desenvolveu quatro aplicativos com GeneXus, plataforma low-code que facilita a criação de aplicativos nativos e web responsivos para dispositivos móveis, baseada em Inteligência Artificial. Eles estão disponíveis gratuitamente nas lojas do Google e Apple nas versões em português, espanhol e inglês. E são utilizados em mais de 10 países, tanto em nível familiar, quanto institucional.

Dentre os aplicativos, o mais conhecido é o "ChatTEA", que facilita a comunicação do autista com a família e amigos por meio da possibilidade de responder mensagens com imagens de múltipla escolha. Por exemplo, para uma pergunta "tudo bem?", a pessoa com autismo tem três opções de resposta: um rosto feliz, um neutro e um triste.

Outras ferramentas são "Interagir", que por sua vez, permite programar situações hipotéticas para ajudar o autista a praticar diálogos e, assim, reduzir a ansiedade da interação social.

Traumas e lembranças

Abordagem terapêutica supera o medo de voar

Divulgação

Aviofobia: medo de estar nas alturas...

O avião é considerado o segundo meio de transporte mais seguro do mundo, mas três em cada quatro brasileiros ainda têm medo de voar. A aviofobia pode estar relacionada a um trauma específico, ao medo de estar nas alturas ou ligada ao medo de morrer, ou até mesmo pelo indivíduo sofrer um trauma vicariante (a partir de relatos de outras pessoas ou por ter vivenciado a situação de perto).

Para controlar as emoções causadas pela aviofobia, como ansiedade, estresse, taquicardia, crises de pânico e até desmaios, resultados eficazes estão sendo obtidos com a abordagem do EMDR (*Eye Movement Desensitizationand Reprocessing*), Dessensibilização Reprocessamento por meio dos Movimentos Oculares.

A terapia EMDR é utilizada para todo tipo de fobia e trauma, incluindo situações delicadas pós-traumáticas, e indicada para todas as idades. É realizada em oito fases para que a pessoa tenha acesso a todos os pilares da memória necessários para reprocessar os traumas e medos, como imagens, crenças negativas e até mesmo as sensações corporais. A abordagem terapêutica se utiliza de estímulos visuais, auditivos e/ou táteis durante todas as fases da terapia. Estes estímulos promovem um reprocessamento das memórias traumáticas, uma modificação dos sentimentos negativos e transforma a forma como sensações corporais aparecem para o paciente, instigando a rede onde está presa a lembrança ou o medo. "O paciente é incentivado a expor seus medos ou sensação traumática, e assim lhe ajudamos através dos movimentos dos olhos, de determinada maneira, que o cérebro recebe a ajuda necessária para processar o fato e o arquiva de uma forma funcional", diz Ana Lúcia Castello, psicóloga e presidente da Associação Brasileira de EMDR.

Metabolismo influencia no ganho de peso?

É comum que as questões de ganho e perda de peso sejam associadas ao ritmo do metabolismo e à genética. De acordo com a endocrinologista do Hospital Edmundo Vasconcelos, na capital paulista, Tenille Battistella Rodrigues, a interferência existe, mas não impede bons resultados na conquista de objetivos com a balança.

Com incumbência de reger o funcionamento do organismo, o metabolismo é responsável pela produção de substâncias do corpo e liberação de energia. A médica explica que essas atividades são definidas como anabolismo e catabolismo, respectivamente. Neste contexto, está o gasto energético, que não é somente a perda de peso. A endocrinologista esclarece que o total liberado de energia é dividido em três ações: gasto energético basal, efeito térmico do exercício e termogênese alimentar: "A maior parte desse processo, cerca de 70% a 75%, é gasto energético basal, o utilizado pelo organismo para manter funções vitais como respiração e batimentos cardíacos. Outros 15% a 20% estão relacionados ao gasto de energia provocado pela atividade física, que varia de acordo com o tipo, intensidade, tempo e frequência. E 10% estão ligados à digestão e metabolização dos alimentos, que também sofre interferência dependendo da quantidade, composição e temperatura do que é ingerido". A médica acrescenta que o ritmo não é igual para todos e pode mudar conforme a idade, gênero, quantidade de massa magra, função tireoidiana e genética.

Papo PET com Dr. Filetti

Tumores mamários

A INCIDÊNCIA de tumores mamários é mais acentuada nos cães do que nos seres humanos. Estudos realizados por norte-americanos e canadenses mostram que, na mulher, os tumores de mama são três vezes menos frequentes, na proporção de 230 casos para 100 mil cadelas.

Os tumores são raros em animais novos. Na cadela, a frequência aumenta a partir dos sete anos de idade. Parece não existir predisposição racial, apesar de alguns autores terem observado sua maior frequência em animais de raça pura.

Nenhuma predisposição familiar foi relatada nós estudos das várias universidades do mundo.

A ovário-histerectomia, ou seja, a castração da cadela por intermédio da retirada do seu útero e ovários, em fêmeas jovens exerce efeito preventivo: se for feita antes do primeiro cio, ela reduz o risco tumoral a 0,5% em relação ao de uma cadela normal. Para certos estudiosos, o adiamento desta cirurgia diminui o efeito preventivo e será nulo se a intervenção ocorrer depois de 2,5 anos de vida da cadela.

Atualmente, não é possível detectar influência da frequência da lactação e do número de partos sobre o aparecimento dos tumores. Mas, acredita-se que possam ser importantes para a diminuição deles. Sabe-se apenas que cadelas que tiveram crias têm menor incidência de tumores mamários que as cadelas que nunca pariram.

A influência de hormônios produzidos pela glândula hipófise também tem sido pesquisada. Para alguns autores, a secreção descontrolada de prolactina (hormônio responsável pela produção de leite) seria mais importante no aparecimento de tumores mamários. Mas estes resultados têm sido negados por outros estudiosos.

O mesmo pode ser dito sobre alteração na concentração de outros hormônios produzidos pela hipófise, como o GH, FSH e LH, encontrada em cadelas portadoras de tumores mamários – embora não se tenha ainda qualquer conclusão.

Já os anticoncepcionais são causa de tumores em cadelas após sua administração por períodos prolongados e/ou doses muito elevadas. Por isso, os injetáveis, cujo efeito dura seis meses, são contraindicados.

Divulgação

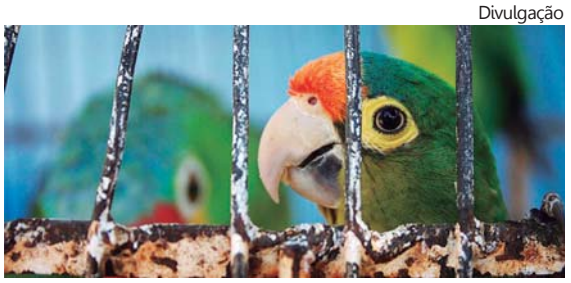

Mais de 37 milhões de aves são criadas em cativeiro

"Animal silvestre não é pet"

O COMÉRCIO de animais silvestres como bichos de estimação, seja ilegal ou não, é uma prática cruel que gera sofrimento a espécies nativas do Brasil. Além disso, é um incentivo ao tráfico de animais, que representa uma das maiores ameaças para a fauna no mundo. As conclusões são do relatório Crueldade à Venda, apresentado pela Proteção Animal Mundial (PAM), organização não-governamental que atua em prol do bem-estar animal. De acordo com a pesquisa, mais de 37 milhões de aves são criadas em domicílios brasileiros e mais de três milhões de pássaros vivem em gaiolas em mais de 400 mil criadores amadores legalizados. O relatório é parte da campanha "Animal silvestre não é pet", lançada pela Proteção Animal Mundial para conscientizar a população sobre a importância de conservar os animais silvestres em seu habitat natural. "A população precisa entender que animais silvestres não devem ser mantidos como bichos de estimação", diz o gerente de Vida Silvestre da PAM, médico veterinário Roberto Vieto.

Por Sandra Netto
www.blogcomsandranetto.blogspot.com.br
sandranetto@jornalperspectiva.com.br

■ Iniciativa do Secovi-SP, palestra sobre as perspectivas de desenvolvimento a partir da implantação da Plataforma Logística da Baixada Santista (PLBS) pelo diretor administrativo da PLBS, André Ursini, em 5 de agosto, às 19 horas, no Bourbon Convention Center, em Santos.

■ *Mostra Decore Litoral Paulista, com o conceito "O artesanato estimulando práticas sustentáveis na decoração", até 11 de agosto, na Rua Afonso Pena, 1.210, Canto do Forte, em Praia Grande.*

■ Miriam Nigri Schreier expõe "Cidades Imaginárias", conjunto de 33 trabalhos, até 22 de setembro, na Pinacoteca Benedicto Calixto, Boqueirão, em Santos.

■ *Casa Cor SP, com o tema "Planeta Casa", oferece até 4 de agosto experiência no universo da arte, desing, arquitetura e paisagismo, no Jockey Clube de São Paulo, em Sampa.*

■ FitDance, Lexa, Luisa Sonza, João Guilherme, BFF Girls, Dani Russo, Carol e Vitória, Um44k, Mc Kekel, estarão na segunda edição do Festival Teen, em 10 de agosto, no Audio, Avenida Francisco Matarazzo, 694, Água Branca, capital paulista.

■ *Secretaria de Cultura e Economia Criativa do Estado abriu inscrições até 15 de agosto para o Prêmio São Paulo de Literatura, que contemplará em duas categorias "Melhor Romance de Ficção do Ano de 2018" e "Melhor Romance de Ficção de Estreia do Ano de 2018", cada com R$ 200 mil.*

■ 9ª Festa da Tainha, na Praia do Itararé, em São Vicente, encerra em 11 de agosto, com tainha aberta ou recheada, a R$ 70, que serve quatro pessoas.

■ *Quinta edição do Imagine Brazil, festival internacional voltado para jovens músicos e que contempla todos os gêneros musicais, está com inscrições abertas de 5 de agosto a 6 de setembro, em www.br.imaginefestival.net/*

■ João Butoh apresenta "Poema Amarelo Diagonal", um espetáculo que busca resgatar a tradição dos palhaços dos circos mambembes do interior, em 7 de agosto, às 14h30, no Teatro Municipal Brás Cubas, em Santos, com entrada franca.

Divulgação

Eduardo Ribeiro Filetti, Karina Gonzalez, Vinícius Rodrigues e Pedro Filetti: Clínica Veterinária Filetti levou mais de 2.000 pets para suas tendas durante a Cãominhada, em julho, em Santos, proporcionando atendimento clínico gratuito para animais e vários serviços médicos veterinários.

Sandra Netto

Mila Carnio, Rosélis Leme e Gustavo Pecher: arquitetos que assinam o projeto da Tok&Stok Santos, loja com 2.000 metros quadrados em dois pavimentos, na Avenida Conselheiro Nébias, Boqueirão, e que apresenta todas as categorias de produtos que a marca oferece.

Sandra Netto

Artista plástica Andrea Araújo ladeada por Divanir Tucci, Franco Pagani e Eduardo Paulino: vernissage na Pinacoteca Benedicto Calixto, em Santos, da exposição "Fluxo", que sintetiza a dedicação de Andrea à arte.

Divulgação

Sandra Caires assumiu a diretoria de Novos Negócios da Vapza, empresa de alimentos saudáveis. Ex-GPA é especialista em planejamento estratégico, desenvolvimento de produtos e compras, negociações com fornecedores nacionais e internacionais.

Beto Mellão

Maureen Magi, Nazih Francis, Claudia Métne e Laura Wie: destaques no CASAR.com São Paulo 2019, o sofisticado evento sobre casamento, no qual o arquiteto e cenógrafo Nazih assinou o projeto do espaço da Chandon.

Divulgação

Haissa Ribeiro Aidar: revelação entre jovens talentos nacionais, a cantora e compositora movimentou, em julho, o Bar Brahma, na capital paulista, e convida para o show, em 31 de agosto, no Teatro UMC, na Vila Leopoldina.

Da polarização à sofisticação

Duas unidades em Santos, no Boqueirão e Ponta da Praia

Bruno Scarpa

Com 11 anos de casa e duas unidades em Santos, o Okumura Restaurante, por meio de Márcio Okumura e Marcos Andrade, no início tinha a ideia de polarizar a cozinha japonesa na cidade com temakis, sushis, sashimis e pratos quentes. Com a abertura da segunda unidade, o restaurante conseguiu produzir pratos mais elaborados para um público mais exigente e com iguarias servidas no balcão pelo próprio chef.

Os carros-chefes da casa continuam sendo os temakis, sushis, sashimis e pratos quentes. Dentre os principais, destaque para o uramaki tempurá de camarão, os combinados de sushi, o teishoku (prato feito japonês) e o niguiri de salmão trufado. À la carte, o Okumura possui opções de combinados com niguiris, hossomakis e uramakis.

Na parte dos drinks, o gin tônica lidera a preferência do público; mas também é possível encontrar vários rótulos de cervejas especiais. A sobremesa pode variar entre o petit gateau, tempurá de sorvete e o harumaki de banana.

O Okumura fica localizado em dois endereços: unidade I, à Rua da Paz, 17, Boqueirão, com horário de funcionamento de terça à sexta-feira, das 18 horas a meia noite, e sábado e domingo, das 13 horas a 1 hora; e a unidade II, na Avenida Rei Alberto I, Ponta da Praia, de terça-feira a domingo, das 13 horas à meia noite.

Pode ser encontrado na internet através do Facebook/Restaurante Okumura, Instagram @okumurarestaurante e www.okumurarestaurante.com.br

Divulgação

Okumura: pratos elaborados para público exigente, com iguarias servidas no balcão pelo próprio chef

Opções de cervejas no Inverno

A estação mais fria do ano oferece boas oportunidades para o cervejeiro saborear as bebidas mais encorpadas e com teor alcoólico mais elevado, como as cervejas escuras. A St. Gallen, oferece boas pedidas, que podem ser adquiridas no seu e-commerce ou em pontos de vendas espalhados pelo Brasil. As opções são a Bock e a Dunkel. Para a sommelière da marca, Barbara Cunha, a Bock é uma cerveja com aroma muito intenso de caramelo, café e chocolate, que lembra chocolate Twix. Tem 6,5 de teor alcoólico. Já a Dunkel é uma cerveja escura, em seu aroma tem presença de café e chocolate muito intensos, que remetem a chocolate meio amargo e possui 5,5 de teor alcóolico.

Um século dedicado às artes e filantropia

PROGRAMA MEMÓRIA HISTÓRIA ORAL

A escritora Edith Pires foi entrevistada pelo Programa Memória-História Oral em 23 de agosto de 2008, no estúdio da Universidade São Judas – Campus Unimonte. Em seu depoimento, Edith recorda suas memórias como moradora do casarão branco, que atualmente abriga a Pinacoteca Benedito Calixto, e sua relação com a literatura, artes e filantropia, vividas ao longo do século XX na cidade de Santos.

EDITH Pires Gonçalves Dias nasceu em São Paulo em 6 de julho de 1919 e veio com a família para Santos com um ano de idade. Fez os estudos primários no Colégio Stella Maris e formou-se em 1936 na Escola Normal do Colégio São José. Casou-se em 1939 com Cyro Gonçalves Dias e teve dois filhos, Ciro Júnior e Vera Sílvia.

Com um século de vida recém-completados, Edith passou a vida se dedicando a trabalhos filantrópicos: foi voluntária durante 42 anos na Sociedade Espírita Anjo da Guarda, onde deixou um trabalho extenso dedicado aos carentes. Expoente da cultura santista, escreveu quatro livros contando sobre sua vida em família e personagens, muitos dos quais amigos seus, que contribuíram para o desenvolvimento de Santos. Como colaboradora do jornal *A Tribuna*, tem vários artigos publicados e prefaciou inúmeros livros.

Seu livro mais famoso, "Memórias do Casarão Branco" (publicado em 1999), trata das recordações de infância e adolescência da escritora enquanto moradora e da luta pela preservação do imóvel, até o seu tombamento pelo Conselho de Defesa do Patrimônio Cultural de Santos (Condepasa), na década de 1980. Edith residiu no casarão com os pais e nove irmãos, onde ficou até completar 15 anos. "Foram os melhores anos de minha vida", lembra, mencionando a harmonia familiar e a vida bucólica em torno da propriedade.

Acervo FAMS

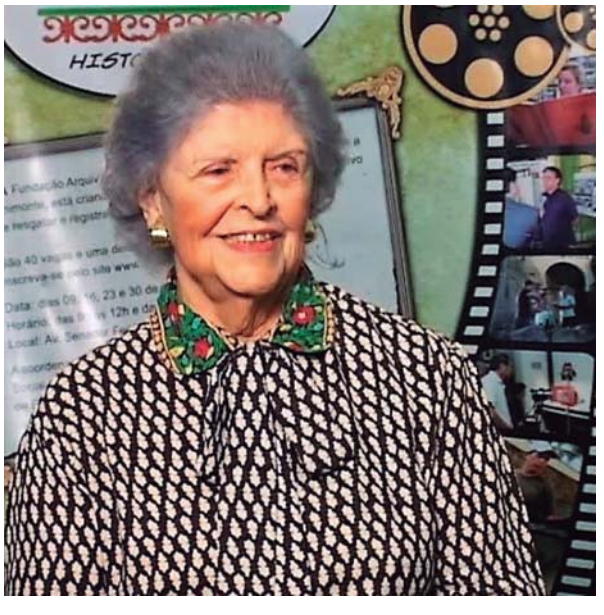

Edith Pires: "Memórias do Casarão Branco", seu livro mais famoso

A escritora também teve participação ativa em palestras e eventos na Academia Feminina de Ciências, Letras e Artes de Santos, no Clube das Soroptimistas Internacional de Santos, Associação das Famílias de Rotarianos, Centro de Convivência da Mulher, Rotary Clube de Serra Negra, Movimento de Arregimentação Feminina, Clube dos 21 Irmãos Amigos, Clube XV, Sociedade Ítalo-Brasileira e Centro de Expansão Cultural.

No jubileu de ouro da formatura de sua turma foi a oradora oficial, e como voluntária do Banco de Olhos conseguiu muitas doações de córneas. Edith foi, ainda, idealizadora e criadora do Coral do Centro Espírita Anjo da Guarda, do qual é madrinha, e em 1988 recebeu o título de Cidadã Santista, conferido pela Câmara Municipal. Apreciadora da poesia de Martins Fontes, fez várias apresentações como declamadora e palestrante, sempre tendo como temas a vida e a obra do escritor e médico santista.

A entrevista completa de Edith Pires Gonçalves Dias pode ser acessada no canal do Programa Memória-História Oral no Youtube, através do link https://www.youtube.com/watch?v=tUfotUEMB9M

FUNDAÇÃO ARQUIVO E MEMÓRIA SANTOS

Conheça o trabalho desenvolvido pela Fundação Arquivo e Memória de Santos: acesse o site www.fundasantos.org.br