

## ÍCONE DA VILARICA

*Residencial Palazzo di Siena marca  
um dos bairros mais valorizados de Santos*



**Tecnologia para  
vencer o mosquito**  
*Santos adota o sistema MI-Dengue*



**Balão intragástrico,  
opção para emagrecer**  
*Método não cirúrgico, realizado por endoscopia*



**Capa:** Destinado a tornar-se ícone da Vila Rica, o Residencial Palazzo di Siena está sendo implantado pela Construtora Franz, na Rua Thiago Ferreira, 17, com apartamentos de alto padrão, um por andar.....Págs 6 e 7.  
Capa: fotos Luiz Carlos Ferraz e Divulgação.

Convento das Mercês, em São Luís: construído em 1654, foi inaugurado pelo padre Antônio Vieira



Divulgação

## Patrimônio

São Luís, Capital do Maranhão, na Região Nordeste, comemorará 2012 como Capital Americana da Cultura, coincidindo com seus 400 anos de fundação.....Pág. 12.

Porto Pacuíba: transformação em áreas sociais e em boa parte do espaço interno



Divulgação

## Turismo

Nada melhor do que lazer à beira-mar, no Porto Pacuíba, em Ilhabela, com diárias especiais de férias para casal, no período de 1º a 31 de janeiro.....Pág. 11.

## Autoestima

Os benefícios da Medicina Antroposófica, que preconiza a compreensão do ser humano em sua complexidade, para cuidar, prevenir e tratar as patologias de pele.....Pág. 10.



Divulgação

Piso com novos padrões da linha Eucafloor Evidence

## Arq & Decor

A Eucatex apresenta diversas opções econômicas, práticas e modernas em tintas, pisos e rodapés, para quem planeja renovar ambientes para o Ano Novo.....Pág. 9.

## Opinião

# 2012 pode ser diferente!

2011 dá seus últimos suspiros, ou tropeços, projetando grande expectativa no Ano Novo, assim mesmo, com maiúsculas, considerando que 2012 é eleitoral e, cumprindo o ritual democrático, nos dias 7 e 28 de outubro, datas do primeiro e segundo turnos, serão eleitos novos prefeitos, vice-prefeitos e vereadores nos mais de 5.500 municípios brasileiros. Alguns, na verdade, não serão tão novos assim, pois muitos, senão a maioria, buscam a reeleição. Aqueles que não se enquadram nesta condição é porque não tiveram êxito no pleito anterior e estarão tentando, tão somente, retomar a carreira, ou aquele determinado cargo, quicá para satisfazer o maldito vício de aproveitar mamatas, promover caixinhas, favorecer compadres, enfim, se locupletar e desperdiçar o dinheiro público; utilizando as manobras partidárias para impedir a renovação de quadros e a fundamental oxigenação política. O panorama eleitoral brasileiro, traçado em rápidas e indignadas pinceladas, é desastroso, e reflete o elevado grau de inconsciência, tanto do eleitor quanto do político, para um universo de ações que, caso fossem executadas de forma séria, transparente e sob efetiva vigilância dos órgãos de controle, seriam capazes de

solucionar, se não todos, a maioria dos problemas da Nação. Infelizmente, este é o jeito nacional de se fazer política! Tanto que, embora o calendário eleitoral estabeleça que as convenções partidárias para a escolha dos candidatos só serão realizadas entre 10 e 30 de junho, já é intenso o movimento dos pretensos postulantes, cada qual forçando espaço na mídia. Não é tarefa fácil – e continuará não sendo nos próximos meses –, pois, além do possível enquadramento em propaganda irregular ou abuso do poder econômico (apesar da impunidade endêmica), a prática política é sinônimo de corrupção, maracutaia, tráfico de influência... E na medida em que, para o político, estar em evidência, ou mesmo no olho do furacão, apresenta aspectos positivos, para o eleitor bem informado a avaliação poderá ser outra, merecendo o repúdio. No mais, logo as cidades voltarão a ser emporcalhadas com a cara daqueles que outrora pediram votos, foram eleitos e nada fizeram. E no rádio e televisão, o cidadão será obrigado à propaganda eleitoral, que começa em 21 de agosto e vai até dia 4 de outubro, três dias antes do primeiro turno. Que horror. Mas pode ser diferente... Boas Festas e vote com consciência em 2012.

## O Novo Código Comercial: necessidade e participação pública

CIBELE FRANDULIC SHIMONO

O projeto do Novo Código Comercial, apresentado pelo deputado federal Vicente Cândido (PT-SP), por meio do Projeto de Lei nº 1.572/2011, trouxe debates interessantes e críticas pertinentes relacionadas à necessidade e relevância de um só corpo normativo de direito comercial. Trata-se de iniciativa do professor e jurista Fábio Ulhoa Coelho, objetivando estabelecer um único diploma legal que, além de dispor as diretrizes principiológicas do direito comercial, colaborasse para a desburocratização dos negócios e a proteção ao empresário competitivo. A nova lei, assim, atenderia às demandas trazidas pelo desenvolvimento econômico do país, incentivando os negócios e dando maior força aos contratos empresariais.

Alguns pontos da proposta, entretanto, geram polêmica e são muito criticados. Entre eles, destacamos a repetição



PR Murray

Cibele: "Alguns pontos da proposta geram polêmica e são muito criticados"

novo contexto econômico e o grande volume de investimentos recebido pelo país nos últimos anos, a segurança legal é o respaldo necessário para o aporte de capitais e desenvolvimento de novos negócios. Além disso, a unificação das normas de direito comercial em um único diploma guiado por princípios comuns simplificará e modernizará a regulação do mercado empresarial brasileiro.

Atualmente, o projeto tramita na Câmara dos Deputados e encontra-se em fase de consulta pública. Contribuições ao texto do projeto podem ser sugeridas no site do Ministério da Justiça, por meio do link <http://participacao.mj.gov.br/codcom/>

Cibele Frandulic Shimono é advogada do escritório Paulo Roberto Murray – Advogados, em São Paulo.

desnecessária de vários dispositivos de outras leis, confrontando visões já consolidadas no meio empresarial, e as condições impostas para a participação de empresas estrangeiras em companhias nacionais. Adicionalmente, a carência de juízes especializados na matéria não assegura a melhoria na aplicação das novas regras comerciais.

Embora seja criticado por muitos, o Novo Código Comercial tem seus méritos. De fato, com o

## PERSPECTIVA

Jornal PERSPECTIVA é uma publicação da TITAN Comunicação Ltda. CNPJ 02.546.886/0001-07 e-mail titan.com@uol.com.br PUBLICIDADE/REDAÇÃO/ADMINISTRAÇÃO Av. Epitácio Pessoa 62 Lj. 50 Santos São Paulo CEP 11045.300

Telefones (13) 3284.2373 e (13) 9147.6522 Matriculado sob o nº 715 na Associação Brasileira de Revistas e Jornais IMPRESSÃO Allântica Gráfica (11) 4615.4680 DIRETOR EDITOR Luiz Carlos Ferraz MTb. 2045 DIRETORA MARKETING Sandra L. Netto MTb. 42562 JORNAL PERSPECTIVA Nº 205 Ano 27 dezembro/2011 Site [www.jornalperspectiva.com.br](http://www.jornalperspectiva.com.br) E-mail [redacao@jornalperspectiva.com.br](mailto:redacao@jornalperspectiva.com.br) Os artigos assinados são de responsabilidade de seus autores.

CIRCULAÇÃO  
AUDITADA  
ADJORI-SP



# Audiência Pública esclarece sobre ampliação do TUF

**Vale investirá R\$ 1,1 bi em terminal na Área Continental de Santos**

O Estudo de Impacto Ambiental e o Relatório de Impacto Ambiental (EIA/RIMA) do projeto da Vale, de Ampliação do Terminal Marítimo Ultrafertil (TUF), foram discutidos dia 15 de novembro, no auditório da Unisantos, em Santos, na Audiência Pública realizada pelo Conselho Estadual do Meio Ambiente (Consema).

O projeto do TUF foi apresentado pelo gerente executivo do terminal, Ricardo Buteri. Ele detalhou a localização, na Ilha do

Cardoso, na Área Continental de Santos, informando que do terreno de 1,82 milhões de metros quadrados (182 ha) serão ocupados menos de 63%, incluindo a área já ocupada atualmente.

O investimento previsto é de R\$ 1,1 bilhão, com a geração de 1.200 a 2.500 empregos, na fase de obras, e ampliação de 230 para 780 postos de trabalho, na operação do terminal. O projeto de ampliação prevê a construção de uma ferrovia interna, para transporte da carga da origem até os silos de armazenamento, de novos prédios administrativos, além de armazéns e mais três berços de atração; atualmente, o terminal opera com



Acima, maquete do projeto: construção de ferrovia interna, prédios administrativos, armazéns e mais três berços de atração; ao lado, planta aplicada à área



um berço.

O EIA/RIMA foi explicado pelo engenheiro agrônomo Sérgio Pompéia. A elaboração e debate público do estudo e do relatório de impacto ambiental são exigidos para a obtenção do licenciamento ambiental. Ao apresentar o trabalho,

o especialista destacou que eles indicam a viabilidade ambiental do empreendimento, mediante a implementação de programas que envolvem o controle e a mitigação dos impactos negativos. Nesse sentido, está programado investimento de cerca de R\$ 5,5

milhões, 0,5% do valor do projeto, em compensação ambiental. Também é prevista a preservação de mais de 100 hectares, equivalentes a 55% da vegetação existente, a maior parte formada por manguezais. Após o licenciamento, a expectativa é iniciar obras em agosto de 2012.



Para mais informações e denúncias sobre possíveis criadouros acesse o site [www.santos.sp.gov.br/dengue](http://www.santos.sp.gov.br/dengue) ou ligue para o Disk Dengue: 3225 8680

**Transforme o conhecimento em comportamento!**

## Campanha de Combate à Dengue

O verão está chegando! precisamos redobrar os cuidados com o mosquito transmissor da Dengue.

Lembre-se de eliminar os focos que acumulam água em sua casa.

Limpe com frequência os ralos, as calhas e os vasos de plantas.

Não deixe caixas d'água sem tampa, nem água acumulada na laje ou quintal.

Cuidado, pois o mosquito só precisa de um pequeno espaço para se reproduzir.



Limpe as calhas regularmente, retirando as folhas.



Mantenha as latas de lixo tampadas.



Coloque areia nos vasos de plantas.



Mantenha as caixas d'água com tampas.

Esse anúncio foi pago com dinheiro do contribuinte R\$ 5.640,00



PREFEITURA DE SANTOS





■ Fundação Procon-SP multou o McDonald's em R\$ 3,192 milhões, pelas promoções do McLanche Feliz, que associam venda de alimentos a brinquedos, conforme denúncia do Projeto Criança e Consumo, do Instituto Alana, feita em abril do ano passado. A Ong alegou que, com tais práticas, o McDonald's cria uma lógica nociva de consumo, incentivando a formação de valores distorcidos e hábitos alimentares prejudiciais à saúde. A rede McDonald's, que pode recorrer, disse que não comenta processos em andamento.

■ Aguarda sanção do governador Geraldo Alckmin, Projeto de Lei aprovado em novembro pela Assembleia Legislativa de São Paulo, que proíbe propaganda de cigarro em bares, padarias e lanchonetes, permitindo display de fabricantes só em tabacarias. "Não queremos proibir o fumo, mas impedir a existência de novos fumantes. Quem fuma não precisa de propaganda", diz o autor do projeto, deputado Donisete Braga (PT).

■ Acórdão da 1ª Câmara de Direito Civil do Tribunal de Justiça de São Paulo confirma sentença da comarca de Itirapina, no Interior do Estado, em ação de Irineu Camargo de Souza em face à empresa que administra a Zona Azul da cidade vizinha de São Carlos: quem paga Zona Azul tem direito à segurança do carro, pois se o Poder Público cobra estacionamento em vias públicas de uso comum tem o dever de vigiá-lo, com responsabilidade por eventuais danos. A indenização pelo furto do veículo é no valor de R\$ 18,5 mil.



■ Fundação CASA, Centro de Atendimento Socioeducativo ao Adolescente, de Itanhaém, realiza até 29 de dezembro a exposição de arte Talentos do CASA, com obras produzidas por adolescentes que cumprem medida socioeducativa de internação. São 15 pinturas em tela com tema livre. A unidade CASA fica na Praça Carlos Botelho, 149, Centro de Itanhaém.

■ Até 5 de fevereiro, os ônibus das linhas turísticas do Roda SP circularão por oito das nove cidades da Baixada Santista, entre Peruíbe e Bertioga, excluindo Cubatão. São sete rotas diferentes e pontos de parada nos principais pontos turísticos de cada município. O ingresso custa R\$ 10 e pode ser utilizado para subir e descer quantas vezes o usuário quiser por dois dias seguidos.

■ Por falta de interessados, a subseção de Santos da Ordem dos Advogados do Brasil cancelou o II Encontro Metropolitano de Direitos Humanos, que aconteceria em 7 de dezembro, e anunciou que o evento será programado para o primeiro semestre de 2012.

■ Alegando descumprimento de cláusulas, a Companhia de Engenharia de Tráfego, CET-Santos, rompeu o contrato de permissão com a Martha's Serviços Gerais Ltda., e assumiu os trabalhos de remoção e guarda de veículos no pátio municipal de veículos, no Bairro Caneleira e em Monte Cabirão. Para consultas sobre veículos guinchados ligue 0800.7719194.

■ Conselho Consultivo, com representantes da Agência Reguladora de Transporte do Estado de São Paulo (Artesp), Polícia Militar Rodoviária, DER e usuários, como Sindicato dos Caminhoneiros, definiu que a concessionária Ecovias deverá realizar testes de equipamentos com iluminação diferenciada no Sistema Anchieta-Imigrantes, para situações de neblina intensa nas pistas no trecho de serra. Entre outras medidas, visando aumentar a segurança, o limite de velocidade na Imigrantes, no início da serra, foi reduzido de 120 para 100 km/h, do km 56,3 até o km 39; e, em condição de visibilidade abaixo de 100 metros, velocidade passa para 40 km/h a partir do km 48,64, sentido Capital (pista Norte), até o km 43. Ah! ainda na Imigrantes, será instalado radar fixo na altura do km 41,45 da pista Norte.

# R\$ 4 bi para enfrentar o crack...

## Medidas ampliam tratamentos de saúde aos dependentes

O Governo Federal lançou em dezembro um conjunto de ações integradas para enfrentar o crack e outras drogas, com investimento de R\$ 4 bilhões da União e articulação com Estados, Distrito Federal, Municípios e sociedade civil. A iniciativa visa aumentar a oferta de tratamentos de saúde aos usuários de drogas, enfrentar o tráfico e as organizações criminosas, além de ampliar as ações de prevenção. "Um país, que retirou 40 milhões de brasileiros da extrema pobreza e que voltou a ser capaz de definir os seus próprios rumos, este país vai ter, sim, uma política ampla, sistemática, moderna e corajosa de enfrentamento às drogas", disse a presidenta Dilma Rousseff.



Reprodução

Queima da pedra de crack: fumaça liberada é aspirada

As ações estão estruturadas em três eixos: cuidado, autoridade e prevenção. A rede pública de saúde vai ser reforçada para atender de forma adequada as diferentes necessidades de acolhimento, incluindo casos de prevenção, abstinência pelo uso de drogas e casos cujo comportamento do paciente afeta o convívio com a família. O plano funcionará de forma multisetorial, envolvendo, além dos

serviços de saúde, educação, segurança pública. Será enfatizada a integração de inteligência e cooperação entre Polícia Federal, Polícia Rodoviária Federal e polícias estaduais, a realização de policiamento ostensivo nos

pontos de uso de drogas nas cidades, além da revitalização desses espaços. A prevenção prevê ações nas escolas, nas comunidades e de comunicação com a população.

O plano não é unanimidade. Segundo avaliação do Conselho Federal de Psicologia (CFP), não há inovação: "ao unir três vertentes, prevenção, cuidado e repressão, revela uma visão conservadora em relação às drogas", diz o órgão.

## Como ensinar deficientes visuais



FUNDAÇÃO  
DORINA  
NOWILL  
PARA CEGOS

A Fundação Dorina Nowill para Cegos realizará em janeiro, em sua sede, na Rua Doutor Diogo de Faria, 558, Vila Clementino, em São Paulo, cursos para divulgar os recursos disponíveis para o aprendizado e as possibilidades de inclusão das pessoas cegas e com baixa visão. Os cursos serão ministrados por profissionais da instituição, especialistas em educação especial, reabilitação e atendimento a crianças e adolescentes cegos e com baixa visão. O curso "Braille para Educadores - Apoio essencial em sala de aula" será de 16 a 20 de janeiro. No mesmo período acontecerá o curso "A inclusão da criança com baixa visão na escola". E o curso "Orientação e Mobilidade - seu aluno mais independente na escola", nos dias 23 e 24 de janeiro, das 8 às 17 horas. As inscrições devem ser feitas pelo site da instituição [www.fundacaodorina.org.br](http://www.fundacaodorina.org.br)

## Entidades médicas na luta por crianças desaparecidas

O Conselho Federal de Medicina (CFM) e os 27 conselhos regionais de Medicina (CRMs) iniciaram em dezembro campanha para sensibilizar os 370.000 médicos do país na luta para localizar crianças desaparecidas. Anualmente, são registrados no Brasil 40.000 desaparecimentos de crianças, 70% dos quais fogem de casa por problemas domésticos e cerca de

15% nunca mais reencontrarão suas famílias. Os profissionais estão sendo orientados para ficar atentos nos hospitais, prontos-socorros e clínicas, visando observar semelhanças com os pais, sinais de agressão, comportamento da criança com a família. Outra recomendação é que os médicos sempre confirmem os documentos do menor e dos responsáveis.

## ALTA TECNOLOGIA EM REPARO AUTOMOTIVO



FILIAÇÃO À  
ASSOCIÇÃO DAS OFICINAS REPARADORAS DE VEÍCULOS DA BAIXADA SANTISTA

**FROTA VENTO**  
FUNILARIA E PINTURA

**Tel. (13) 3223.2969**

**Rua João Éboli, 57 - Santos**  
[oficinafrotavento@uol.com.br](mailto:oficinafrotavento@uol.com.br)





# Tecnologia no combate à dengue

**Sistema utiliza equipamentos modernos e de baixo custo para vencer a luta contra o mosquito**

Santos adotará em 2012 o MI-Dengue, um sistema de monitoramento inteligente de combate à dengue, que, por meio de análises laboratoriais, permite identificar os mosquitos contaminados e o subtipo do vírus (1, 2, 3 ou 4), antecipar uma situação epidêmica e dar início às ações de prevenção e combate. O MI-Dengue foi desenvolvido pela empresa de biotecnologia Ecovec, em conjunto com o Departamento de Parasitologia do Instituto de Ciências Biológicas da Universidade Federal de Minas Gerais (UFMG), e utiliza equipamentos modernos e de baixo custo, com transmissão de informações via Internet e celular. Basicamente, são espalhadas armadilhas (mosquitrap) em pontos estratégicos para atrair as fêmeas. As informações são enviadas via celular para a central em Belo Horizonte, que processa os dados e gera mapas

Esquema demonstra o processo do MI Dengue: fêmeas são atraídas ao mosquitrap, até serem gerados mapas de infestação

de infestação, que são utilizados no combate ao mosquito *Aedes aegypti*, transmissor do vírus da doença. Nos municípios onde a tecnologia foi adotada, o impacto da epidemia foi reduzido em até 50%.

O diretor da Ecovec, Luís Felipe Barroso, diz que os dados fornecidos pelo MI-Dengue permitem o direcionamento das ações dos órgãos públicos, tornando-as mais eficazes e menos onerosas. Atualmente, o custo do projeto é de cerca de R\$ 1,50/habitante/ano. Estima-se que o investimento em prevenção com a tecnologia gera uma economia de 11

vezes em relação ao custo das medidas paliativas. Criado em 2005, já beneficiou quase 3 milhões de pessoas, nas mais de 50 cidades brasileiras que adotaram o MI-Dengue, e também em outros países.

Para a chefe do Departamento de Vigilância em Saúde da Secretaria Municipal de Saúde de Santos, Iraty Nunes, a tecnologia será de grande utilidade, especialmente devido ao aumento de circulação de pessoas na cidade durante o Verão. Segundo ela, os dados do LirAa 2011 (Levantamento de Índice Rápido de Infestação por *Aedes aegypti*) apontaram índice satisfatório para Santos (IIP: 0,4), mas os trabalhos de prevenção vão continuar.



Divulgação



Divulgação/Secom-PMS

Ciclovia será implantada no canteiro central: investimento estimado de R\$ 6,4 milhões

## Santos investe na malha cicloviária

A malha exclusiva para ciclistas em Santos será ampliada com mais 3.260 metros nas Avenidas Nossa Senhora de Fátima e Martins Fontes. O trecho consolida a integração da Zona Noroeste com a Zona Leste e aumenta a malha cicloviária santista para cerca de 25 quilômetros, o que reforça o título de "cidade amiga da bicicleta", segundo a Associação Brasileira dos Ciclistas (ABC). Atualmente, Santos possui ciclovias em toda extensão da orla, no corredor das avenidas Francisco Glicério/Afonso Pena (desde a Divida com São Vicente até a Ponta da Praia) e

nas avenidas Mário Covas, Martins Fontes, Rangel Pestana, Ana Costa, Pinheiro Machado e Waldemar Leão, totalizando 21 quilômetros de extensão. Os novos 3.260 metros serão implantados no canteiro central das avenidas. O edital para licitação da obra foi lançado pela Prefeitura em dezembro, com início previsto em fevereiro e duração de oito meses. O investimento estimado é de R\$ 6,4 milhões. A ciclovia será construída em laje de concreto moldada, com largura variável entre 1,80 e 2 metros. Devem ser usados 7.000 m2 de concreto desempenado.

## Reciclagem pela Internet

Um serviço gratuito já está disponibilizado na Internet, por meio do qual o cidadão, em qualquer lugar do país, pode se informar sobre pontos de descarte para 36 tipos de materiais recicláveis. Trata-se da Central de Reciclagem, no site [www.centraldareciclagem.org](http://www.centraldareciclagem.org), que



Reprodução

Site informa cidadão sobre locais para descarte

organizou endereços de descarte de materiais, desde os mais comuns, como alumínio, metais, papel, passando pelos eletrônicos, móveis e pneus, até coco verde, baterias automotivas e isopor.

## Mais R\$ 869 mil para concluir Vanguarda I

Destinado aos moradores de cortiços do Centro de Santos, o conjunto habitacional Vanguarda I, na Rua General Câmara, deverá ser concluído em seis meses. Em novembro foi assinado contrato de suplementação de R\$ 869 mil pelo secretário de Estado da Habitação, Sílvio Torres, durante encontro com o prefeito João Paulo Tavares Papa, a presidente da Associação dos Cortiços do Centro, Sâmara



Anderson Bianchi/Secom-PMS

Faustino, e o superintendente regional da Caixa Econômica Federal, José Paulo Gomes de Amorim.

Papa, Torres e representantes da CEF: parceria na habitação

O conjunto tem apoio dos governos municipal, estadual e federal e prevê 113 apartamentos. Contudo, por falta de recursos, ficou paralisada nos últimos 10 meses, com 70% da obra executada. O Vanguarda I integra o Plano Municipal de Habitação.

Sua forte expressão!

## CENTRO DE COMPRAS MIRAMAR

### Boas Festas & Próspero 2012!

3288.2563

Blindagem + Corte com Tesoura Elétrica Cauterizante

Av Epitácio Pessoa 62 loja 58  
Boqueirão Santos Tels 13-33458544  
13-78159761 id 105\*11447  
[www.finessembrancas.com.br](http://www.finessembrancas.com.br)

ROUPAS E ACESSÓRIOS  
Loja 21 • 3307.5419 / ID 96\*18264

moda praia  
Feminino e Masculino  
LOJA 64 | 3385.2386

No coração do Boqueirão, um mix variado de lojas e serviços, de segunda a sábado, das 8 às 19 horas, com estacionamento...

No balcão, 50% OFF  
LOJA 67 | 3284.2524

Negócios da construção...  
JORNAL PERSPECTIVA  
[jornalperspectiva.com.br](http://jornalperspectiva.com.br)  
LOJA 50 | 3284.2373

Sua casa sempre linda com o que há de mais moderno e irreverente em presentes e decoração

LJ 26  
Cartuchos  
Tonners  
(013) 3321-4300

Av. Dr. Epitácio Pessoa, 62  
Boqueirão • Santos

Descontos Especiais  
Essência de Fiori  
LOJA 66  
3345.3550  
[comercial@aresbrasil.com.br](http://comercial@aresbrasil.com.br)

GRUPO DE NEGÓCIOS  
COMUNICAÇÃO INTEGRADA BRASIL



Palazzo di Siena

# EXCLUSIVIDADE NA VILA RICA

**Residencial tem entrega programada para abril de 2012**

SANDRA NETTO

**D**estinado a ícone da Vila Rica, onde se pratica um dos metros quadrados mais valorizados de Santos, o Residencial Palazzo di Siena, da Construtora Franz, está em fase de acabamento na Rua Thiago Ferreira, 17. O empreendimento tem entrega programada para abril de 2012 e possui projeto diferenciado, com apenas 24 apartamentos-tipo, um por andar, com 361 metros quadrados de área útil, com 4 suítes, e 1 cobertura duplex, além de exclusiva estrutura de lazer.

Segundo destaca o diretor técnico da Franz, engenheiro Salvador Rodrigues Franzese, a localização e as características do terreno, com 50 metros de frente, possibilitaram a realização de um projeto único, com uma fachada suntuosa, dotada de pé direito duplo e a facilidade do acesso drive in door.

Entre inúmeros diferenciais, Franzese observa que o projeto privilegiou os itens de serviços, segurança e, naturalmente, o conforto: todos os apartamentos estão preparados para automação

total; o piso possui tratamento acústico; aspiração central; amplo terraço gourmet; água quente e fria, com tubulação PPR; área técnica para os equipamentos de aquecimento e refrigeração...

Antes de definir o projeto, a Franz traçou uma estratégia interessante. Convidou clientes vips para um café da manhã e trocou ideias, indagando o que gostariam de ter no apartamento em que fossem morar. A partir daí, o empreendimento passou a se cristalizar: 4 suítes, sala de estar, jantar, home-theater, sacada, lavabo, dependência de empregada, área de serviço, 5 vagas na garagem, piso interno personalizado, com acabamento definido pelo comprador.

Além de subsolo, térreo com office e dois mezaninos para estacionamento, o Palazzo di Siena possui ampla estrutura de lazer no terceiro mezanino, com pé direito duplo. Os equipamentos atendem toda a família, destacando piscina aquecida com raia, sauna, fitness, salão de jogos com mesa de sinuca, salão de festas, brinquedoteca, espaço gourmet, com forno e churrasqueira.

O empreendimento foi construído em parceria com renomados profissionais e

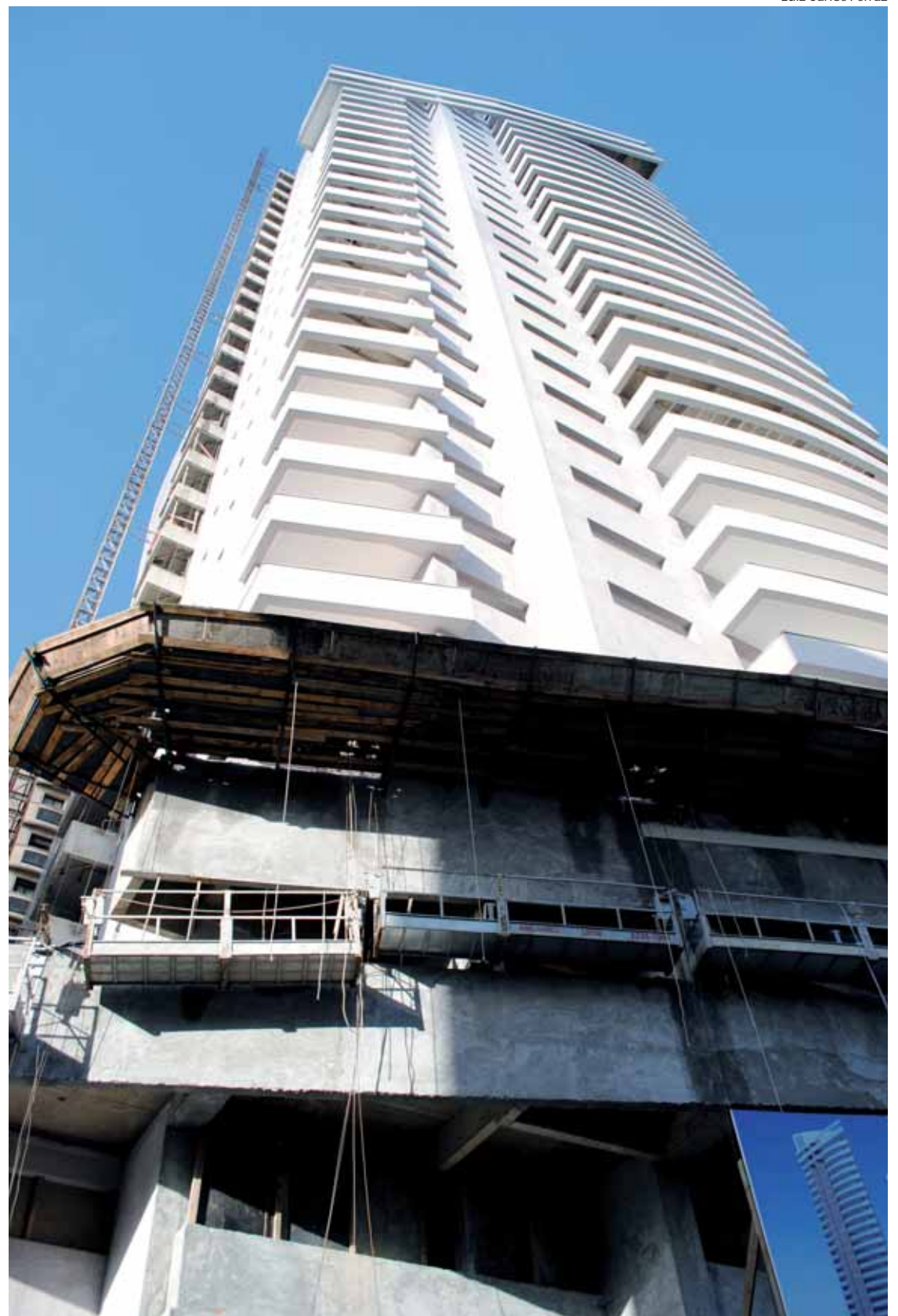

24 apartamentos-tipo, um por andar, com 361 metros quadrados de área útil, e 1 coberturas duplex

**imcon**  
soluções construtivas

Conheça nossa linha de metais e louças sanitárias

(13) 3202 - 5500  
www.imcon.com.br

R. Lucas Fortunato, 49  
Vila Mathias - Santos

**REBAIXAMENTO DE LENÇOL FREÁTICO**

**ENMAGE** ■ Construção Civil

• Equipamento com baixo custo de energia

Atendimento personalizado

Telefax (13) 3561.2120  
9713.0104 ■ 7807.8761 ID 41 \*1961

www.enmage.com.br • enmage@uol.com.br

tradicionais empresas do setor. A Enmage prestou os serviços de rebaixamento do lençol freático. Segundo detalhou o engenheiro Gerson Vilaverde, os trabalhos exigiram projeto detalhado, devido às características do projeto, e foram executados por meio do sistema well-points, utilizando bombas a vácuo com potência de 5 cv, que consomem menos energia que as convencionais.

A Deleuse Andaimos e Escoramentos executou estudo e projeto do sistema de escoramento metálico da obra, locação e transporte de todo o material e prestou assistência técnica durante a realização dos trabalhos, informou o engenheiro Carlos Deleuse.

A Imcon Soluções Construtivas forneceu as placas drywall da Knauf que foram aplicadas no rebaixamento do teto, para instalação da

iluminação indireta. “As placas proporcionam conforto termoacústico nas unidades tipo”, afirma Lito, diretor da Imcon: “O uso do sistema drywall na construção civil na Baixada Santista prossegue em crescimento”. Além de mais praticidade, menos desperdícios, a obra fica pronta em menos tempo e com mais qualidade. A Imcon também forneceu todos os acessórios, garantindo o bom



desempenho das instalações.

A Atlas Schindler equipou o Palazzo di Siena com 2 elevadores da linha Neo Lift, com acabamentos em aço inoxidável, velocidade de 105 m/min, capacidade para 12 passageiros, no social, e 13 passageiros, no de serviço. Os elevadores são adaptados para portadores de necessidades especiais.

A Marmoraria Santista forneceu mármore e granitos. Para os lavatórios das suítes e dos lavabos, mármore branco Piguês Grego. A empresa também forneceu as pedras para as pias da cozinha, churrasqueiras bancadas da área de

serviço, que são em granito natural preto São Gabriel.

O revestimento externo da fachada é em pastilha de porcelana da Cerâmica Atlas, no formato 5x5, nas cores branca e marrom, referência Tirreno e Camburi. Conforme destacou Justino Ferraz, representante da Cerâmica Atlas, “a pastilha de porcelana é a melhor opção de revestimento para o Litoral”.

A Equipar executou toda a infraestrutura para instalação de equipamentos de ar condicionado tipo split system, com a aplicação de materiais padronizados e certificados, conforme as normas

técnicas, segundo frisou o diretor técnico Airton da Silva. Atualmente, a empresa é parceira em outras obras da Franz.

“Em 17 anos de atuação no mercado, a Equipar sempre atendeu clientes nas áreas industrial e comercial, sendo que nos últimos dois anos, com a necessidade do mercado, obras e construções em expansão na Baixada Santista, iniciamos projetos de atendimento nessa área”, afirmou Airton: “Nossa equipe é formada por profissionais especializados para atender o segmento da construção, em Santos e Região Metropolitana da Baixada Santista”.

## “Buscamos sempre melhorar a gestão”

A Construtora Franz atua em Santos desde 1986 e integra grupo de empresas com interesses diferenciados em Campinas e região, no Interior do Estado de São Paulo. Em Santos, conforme frisa Salvador Rodrigues Franzese, o foco é a incorporação e a construção, residencial e comercial.

Em vários sentidos, diz Franzese, o Palazzo di Siena marca uma evolução no processo construtivo da Franz, desde o padrão de qualidade até a logística e aspectos de controle e gestão: “Pela própria exigência do mercado, buscamos sempre melhorar a gestão, ser mais transparente, controlar custos, enfim, alcançar um nível por meio do qual seja possível abrir a empresa e ter parceiros”.

Hoje, além de construir diretamente, a Franz desenvolve projetos em sociedade com tradicionais empresas e fundos imobiliários. “Nós nos preparamos para isso”, frisa o diretor, ao citar sociedades de sucesso, como a realizada com a construtora Odebrecht e fundos imobiliários, em diferentes empreendimentos na Baixada Santista.

“Nos últimos anos Santos passou a ser uma cidade de negócios. E nesse sentido a visão tem que ser totalmente diferente”, enfatiza Franzese: “Antes, a velocidade das vendas, a perspectiva de crescimento, era bem suave. Agora, com o pré-sal e a expansão do porto, o volume de investimentos está sendo absurdamente grande. Mudam as cabeças, mudam as visões e as



Sandra Netto

necessidades também. O que Santos era há cinco anos, não tem nada a ver com a Santos de hoje”.

Otimista, o empresário observa que estamos apenas no começo dos investimentos: “Avalio um cenário de mais de 10 anos de crescimento. Ainda não atingimos nem 15% ou 20% das possibilidades”. Essa perspectiva, para ele, não se restringe apenas a Santos: “A tendência é envolver toda a Região Metropolitana. Começa por Santos, que ainda tem muito espaço degradado a ser recuperado, e vai irradiando para todos os lados, em especial São Vicente e Praia Grande. É irreversível”.

Para isso é importante que as administrações públicas projetem soluções para a demanda que virá. “O sistema viário e o transporte público são problemas que estão acontecendo com Santos”, pondera Franzese: “Imagino que o VLT, que

Franzese: crescimento iniciado por Santos vai irradiar por toda a região

se fala há tanto tempo e parece que agora vai acontecer, ajudará bastante. Com transporte público de qualidade, e o poder público está focado nisso,

o desenvolvimento vai acontecer com qualidade”.



**Atlas Schindler**  
SAC 0800 0551918 • [www.atlas.schindler.com](http://www.atlas.schindler.com)



**A PASTILHA DO BRASIL**

Santos (13) 3271.3571 / 3236.8260  
Praia Grande (13) 3474.5035  
Tambau (19) 3673.9600

SANTOS | Av. Epitácio Pessoa, 275 - Embaré  
PRAIA GRANDE | Av. Costa e Silva, 1.187 - Boqueirão

Site: [www.ceratlas.com.br](http://www.ceratlas.com.br)  
E-mail: [vendas@ceratlas.com.br](mailto:vendas@ceratlas.com.br)



**DELEUSE**  
Andaimes e Escoramentos

Realizamos Projetos de Escoramento e Assistência Técnica

[www.deleuse.com.br](http://www.deleuse.com.br)  
[deleuse@deleuse.com.br](mailto:deleuse@deleuse.com.br) (13) 3261-6100

ISO 9001

PABX

MÁRMORES E GRANITOS

**MARMORARIA** Nacionais e Importados

**santista**

Pisos  
Fachadas  
Lavatórios  
Soleiras • Peitoris

Av. São Francisco, 262 | SANTOS (13) 3232.2319  
[www.marmorariasantista.com.br](http://www.marmorariasantista.com.br) • [msantista@uol.com.br](mailto:msantista@uol.com.br)



**EQUIPAR**  
AR CONDICIONADO

INSTALAÇÃO DE SISTEMAS DE AR CONDICIONADO

“Parceira da Franz na construção do Residencial Palazzo di Siena, a Equipar sente-se honrada em participar do desenvolvimento do mercado imobiliário de Santos.”

R. Dr. Sóter de Araújo 19/21 • Vila Nova • Santos • Tel. (13) 3234.4234 • Fax (13) 3222.7848  
[www.equiparcodicionado.com.br](http://www.equiparcodicionado.com.br) • [equiparcon@uol.com.br](mailto:equiparcon@uol.com.br)



# 2011. São tantos avanços que só podia ser São Paulo.

**São**



**12 bilhões**

de reais investidos em segurança pública, aplicados em capacitação e contratação de policiais e na compra de equipamentos de ponta no combate ao crime.

**São**



**14,7 bilhões**

de reais destinados à saúde, diminuindo a mortalidade infantil ao menor nível de toda a história do estado de São Paulo.

**São**



**1.260**

novas viaturas espalhadas por todo o estado, além da criação de 9 Centrais de Flagrante para agilizar o atendimento ao cidadão.

**São**



**250.000**

pessoas por ano atendidas na rede Lucy Montoro, que agora conta com mais 3 unidades: São José dos Campos, São José do Rio Preto e Vila Mariana (SP).

**São**



**11.000**

tablets de última geração equipando as viaturas policiais, com GPS e acesso direto ao banco de dados criminais.

**São**



**460 milhões**

de reais liberados pela Secretaria da Saúde para mais de 300 Santas Casas em todo o estado.

**São**



**125 mil**

policiais civis e militares, o maior contingente do país, com a contratação em 2011 de mais de 6 mil novos soldados para a PM.

**São**



**540.000**

pessoas da região de Franco da Rocha beneficiadas com a entrega do novo hospital. Foi entregue também o Hospital São José na capital e mais 5 novos Ambulatórios Médicos de Especialidades.

**São**



**15**

obras de grande porte sendo feitas ao mesmo tempo: 4 no Metrô e 11 na CPTM.

**São**



**7.000.000**

de passageiros/dia transportados nos trens do Metrô e da CPTM, fazendo com que São Paulo responda por 73% do total do transporte ferroviário no Brasil.

**São**



**252**

vagões mais rápidos e modernos para o Metrô e CPTM, tornando as viagens mais seguras e confortáveis.

**São**



**525 mil**

novos usuários circulando pelas 4 novas estações de Metrô entregues em 2011: Pinheiros, Butantã, Luz e República.



GOVERNO DO ESTADO  
**SÃO PAULO**



# Renovar a casa para 2012

Fotos Divulgação

**Vários padrões permitem mudar combinações e personalizar ambientes**

A Eucatex apresenta diversas opções econômicas, práticas e modernas em tintas, pisos e rodapés, para quem planeja renovar ambientes, embalado pelo clima de mudanças proporcionado pelo Ano Novo. No piso, os novos padrões da linha Eucafloor Evidence são fáceis de limpar e contam com a proteção do antibacteriano Bacterban. As tonalidades claras, como o Kalahari (uma mistura de branco com acinzentado), colaboram para a criação de ambientes amplos, sendo ideais para salas e quartos. Já as escuras, como o Antique Wood (marrom com nuances de bege claro), e a Italian Noce (caramelo), combinam com os rodapés brancos da linha Composit, 160 e 200 mm – possibilitando uma decoração personalizada, pois podem ser



Piso da linha Eucafloor Evidence: fácil de limpar, com proteção antibacteriana

“misturados” entre si.

Na parede, o Eucatex Acrílico Toque Suave oferece cores para um acabamento sedoso e brilho acetinado, com toque liso e fino. A manutenção do produto é simples; e basta utilizar esponja úmida e detergente neutro para limpeza mais pesada. É indicado para superfícies externas e internas, sendo que nas

externas é resistente a intempéries e oferece proteção aos raios UV. Além das nove tonalidades prontas, o consumidor ainda pode escolher entre as mais de 2.000 opções de cores do E-Colors, sistema tintométrico da Eucatex. Os produtos Eucatex são encontrados em lojas especializadas, home centers e site [www.eucatex.com.br](http://www.eucatex.com.br)

## Móveis práticos na Lit Concept

A Lit Concept, especializada em mobiliário funcional, iniciou a venda dos móveis transformáveis da marca italiana Clei. Entre as opções no showroom da Rua Itapicuru, 656, em Perdizes, São Paulo, duas linhas de camas retráteis e complementos: a Circe, um sofá que se articula automaticamente e se transforma em uma cama retrátil de casal Queen, e a Poppi, uma mesa de escritório que, quando articulada, se transforma em uma cama retrátil de solteiro com abertura lateral. Móveis do catálogo e do site oficial da Clei também estão à venda. É o caso do modelo Doc, um sofá confortável que por meio de um movimento simples se transforma numa beliche com duas camas de solteiro, e do Cabrio, composto de uma cama de solteiro de abertura lateral e de



Showroom com linhas de camas retráteis da Clei

uma mesa de escritório, com o diferencial de permitir a abertura da cama sem a necessidade de retirar as coisas de cima da mesa.

A Lit Concept dispõe de mobiliários para atender espaços compactos, como os sofás-camas de 1, 2 ou 3 lugares, com design europeu e mecanismo importado, fáceis de manipular e revestidos de couro ou diversas opções de tecido, além de bancos, cadeiras e banquetas empilháveis e mobiliário para quarto infantil.



**Sonhar é o primeiro passo para ir mais longe. Aprender é o que torna os sonhos mais próximos.**

A Vale Fertilizantes acredita que juntos podemos transformar sonhos em realizações e ir mais longe. Por isso, participa de iniciativas que beneficiam as comunidades das quais faz parte. Construir relacionamentos transparentes e abertos é uma ótima maneira de tornar novos sonhos possíveis.

VALE FERTILIZANTES



## Ideia1 vence concurso da Unipampa

Projeto da Ideia1 Arquitetura venceu o concurso promovido pela Universidade Federal do Pampa, Unipampa, para ampliação do campus em Santana do Livramento, no Rio Grande do Sul, com novas salas de aula, prédio administrativo, refeitório, biblioteca e auditório para 400 pessoas. O projeto, que soma cerca de 5.000 m<sup>2</sup>, procura respeitar o prédio histórico existente e propõe o uso abundante de vidro, em contraste com a edificação antiga, que tem mais cheios que vazados. As edificações terão um único núcleo vertical de escada e elevadores, para resolver a acessibilidade de toda a universidade. O pátio central, em frente ao novo prédio, foi rebaixado,



Projeto será construído em Santana do Livramento

criando uma nova praça de convívio e de acesso, iluminação e ventilação naturais. Um único edifício com fluxo vertical abriga toda a área administrativa e os gabinetes

docentes. A Ideia1 é composta pelos arquitetos-gerentes Cristina Martins, Gabriel Grandó e Marcos Laurino, pela arquiteta Camila Sanvitto e o acadêmico Luis Rocha. Mais informações em [www.ideia1.com.br](http://www.ideia1.com.br)

## Banho confortável e sustentável

A linha de chuveiros Éden, da Adocol Metais Sanitários, inova ao proporcionar conforto e baixo consumo de água na hora do banho. A economia é garantida pelo restritor de vazão que vem aplicado ao



Linha Éden: economia de até 100 mil litros de água por ano

produto e reduz em até 40% o consumo de água, se comparado a chuveiros convencionais. O jato, de

12 litros por minuto, tem excelente performance tanto em baixa quanto em alta pressão. No design, o destaque é a cabeça articulável com crivo em borracha, que facilita a limpeza e proporciona higiene. O acabamento cromado com dupla camada de níquel é altamente resistente à corrosão e riscos. A linha Éden também apresenta versão com desviador e inclui mangueira de longo alcance.



## Obsessão pela magreza pode matar

Considerada uma doença tipicamente feminina, a anorexia, transtorno alimentar de ordem psiquiátrica, cada vez mais registra casos entre os homens, segundo avalia Raphael Cangelli, psicólogo clínico do Ambulatório de Bulimia e Transtornos Alimentares (Ambulim) do Instituto de Psiquiatria do Hospital das Clínicas. “Acompanhado do medo de engordar, surge a anemia, a queda de proteína, a falta de interesse sexual, o cansaço, o baixo rendimento escolar e profissional, além dos riscos de doenças cardíacas”, alerta o especialista. Por vergonha, mesmo percebendo a magreza excessiva, essas pessoas não buscam ajuda profissional. Leia no site [www.saudeempautaonline.com.br](http://www.saudeempautaonline.com.br)

## Avaliação integrada pode fazer a diferença nos cuidados neste Verão

A Dermatologia aproveita os benefícios da Medicina Antroposófica para cuidar, prevenir e tratar as patologias de pele. Com quase um século de existência, a Medicina Antroposófica preconiza que o ser humano deve ser compreendido em toda a sua complexidade, para assim entender e tratar suas doenças.

“A pele é um órgão que limita o corpo físico e não deve ser vista como um órgão isolado, mas sim em contexto integrado no ser humano como um todo”, explica o dermatologista Vitor Costa Ferreira, coordenador da Associação Brasileira de Medicina Antroposófica.

O especialista frisa que a pele reflete o que vai dentro do corpo, tanto do ponto de vista biológico, como também o que vai dentro da alma e do espírito, expressando as



Fotos Divulgação

Uma dica nem sempre seguida: evitar a exposição em horários inadequados

emoções e os sentimentos: “Devemos esclarecer o paciente trazendo luz a sua consciência sobre o que a doença significa, e orientá-lo no sentido de encontrar a cura ou, quando isto não é possível, ao menos aliviar os sintomas”.

Assim, como um dos órgãos que mais sente a ação do tempo e do sol no organismo, a pele merece cuidados especiais no Verão, quando fica mais exposta aos raios

ultravioletas. De acordo com Ferreira, hábitos que promovam o equilíbrio e a saúde física, mental e espiritual são importantes. Os alimentos também colaboram para uma pele mais bonita e os de origem vegetal, os cereais e as frutas são os mais indicados: “Os alimentos que possuem cor amarela ou alaranjada, como o mamão, a abóbora, beterraba e cenoura são sempre indicados. O betacaroteno contido nesses

alimentos se acumula na superfície da pele e auxilia na proteção dos efeitos nocivos dos raios solares”.

O dermatologista dá dicas:

- . Evite a exposição em horários inadequados, quando nossa sombra tem comprimento menor do que nossa altura;
- . Use, na medida do possível, proteção natural, como roupas e chapéus elaborados com tecidos que filtrem os raios solares;
- . Utilize filtros solares que sejam mais naturais;
- . Limpe e hidrate adequadamente a pele, utilizando sabonetes contendo, por exemplo, camomila, calêndula ou extratos de outras plantas com propriedades calmantes e hidratantes leves, de acordo com o tipo de pele e com a área corporal;
- . Tenha uma alimentação mais leve, evitando o abuso de alimentos de digestão mais difícil, como as proteínas e gorduras animais e as frituras de modo geral, e priorizando a alimentação de origem principalmente vegetal, em especial cereais integrais, frutas e verduras.

## Oportunidade de trabalho pós reabilitação

A Clínica Maia, especializada no tratamento da dependência química, proporciona a seus pacientes a oportunidade de conquistar a profissão de terapeuta holístico. A atividade utiliza um conjunto de técnicas, cuja abordagem analisa o ser humano de uma maneira integral, físico, mental e emocional.

“Muitos dependentes químicos, quando terminam a fase de internação de seus tratamentos, nem sempre tem perspectiva profissional”, afirma Luciano de Oliveira, coordenador terapêutico da Maia Prime, unidade de Itapeverica da Serra, na Região Metropolitana de São Paulo: “Sempre que conseguimos detectar o potencial em algum paciente, convidamos para estágio. É uma forma de inseri-lo novamente na sociedade, proporcionando uma oportunidade profissional”. A Clínica Maia oferece treinamentos para estagiário, supervisionado por 90 dias; e, após essa etapa, o trabalho remunerado de trainee. Para ser contratado após o período de trainee, a pessoa deve se preparar através dos cursos especializados oferecidos por órgãos oficiais, como o Denarc e a Uniad.

## Emagrecer com balão intragástrico

Método não cirúrgico, realizado por endoscopia, o balão intragástrico é cada vez mais utilizado para quem quer emagrecer. Ele é indicado para pessoas com obesidade (Índice de Massa Corpórea a partir de 30) e também auxilia para diminuir co-morbidades por obesidade (como as doenças cardiovasculares, diabetes mellitus, apneia do sono, entre outras), permitindo a realização de procedimentos cirúrgicos com menor risco.

De fácil acesso, o balão intragástrico preenche espaço no estômago, diminuindo a ingestão alimentar e proporcionando saciedade precoce, com perda média de 12 a 15% do excesso de peso em seis meses. Oferece alto grau de sucesso, desde que, naturalmente, seja aliado a mudanças de hábitos alimentares e atividades físicas.

Com o registro de mais de 700.000 casos em todo o mundo, o método surgiu há cerca de 30 anos, pela observação de pacientes com tricotilomania e tricofagia (compulsão por arrancar e comer os próprios cabelos), e que registravam grande perda de peso em função do bolo capilar que era formado no estômago, o que foi verificado posteriormente. A partir daí, foi



Balão preenche espaço do estômago e diminui a ingestão alimentar

forma efetiva e duradoura a mudança de hábitos de vida do paciente.

“Nenhum método oferece

desenvolvida a ideia da inserção de um balão intragástrico com o objetivo de saciar a fome do obeso e permitir uma reprogramação alimentar.

Inserido vazio no estômago através de endoscopia em ambiente hospitalar ou clínico, o procedimento é realizado em 20 minutos, em média, sem a necessidade de anestesia, apenas sendo realizada uma sedação, com liberação do paciente após uma ou duas horas. Preenchido com soro e azul de metileno estéreis (na quantidade de 400 a 700 ml), o balão deve permanecer no estômago por até seis meses. Como todo método de emagrecimento, o balão tem a função de auxiliar, estimular de

milagre, seja ele mais ou menos radical, e seu sucesso depende, fundamentalmente, do compromisso do paciente em querer emagrecer e estar disposto a mudar seu estilo de vida em função deste objetivo”, afirma o médico Hercio Azevedo de Vasconcelos Cunha, membro da Sociedade Brasileira de Cirurgia Bariátrica e Metabólica (Sbcbm) e professor de gastroenterologia da PUC de Campinas. Ele acrescenta que o balão intragástrico atende a necessidade de emagrecer, pois reúne diversos fatores, tais como, simplicidade e segurança na colocação e retirada, risco reduzido, não altera a anatomia do paciente, tem efeitos colaterais melhores controlados e reversíveis.

## Cigarro pode causar câncer de bexiga

Estudo sobre câncer de bexiga, publicado no *Journal of the American Medical Association*, afirma que existe importante associação entre o câncer de bexiga e o tabagismo. O levantamento foi elaborado nos EUA, entre 1995 e 2006, com mais de 450.000 pessoas, e apontou que 65% dos casos em homens e 30% dos casos em mulheres estão relacionados ao tabaco. Para o urologista Daher Chade, do Instituto do Câncer de São Paulo e do Hospital Sírio Libanês, os novos dados confirmam definitivamente o alto risco para fumantes e ex-fumantes, e quantifica a intensidade do impacto do hábito de fumar e da alta incidência deste câncer, principalmente em homens. No Brasil, de acordo com o Instituto Nacional do Câncer, em 2009, houve cerca de 13.000 novos casos. Um dos principais sintomas da doença é o sangue na urina. Em outros casos, o tumor causa ardência ao urinar, aumento na frequência urinária e dor na vesícula.





Divulgação



Elizabeth M. M. Q. Farina foi eleita para chefiar o Departamento de Economia da Faculdade de Economia,

Administração e Contabilidade (FEA), da Universidade de São Paulo (USP). Especializada em organização industrial, exerceu entre 2004 e 2008 a presidência do Conselho Administrativo de Defesa Econômica (Cade).

■ *Litoral Plaza Shopping, em Praia Grande, completou 13 anos de atividades dia 15 de dezembro, consolidado como o maior estabelecimento do gênero no Litoral Paulista, com 55.000 metros quadrados de Área Bruta Locável, superando em 13.000 metros quadrados o segundo colocado.*

■ Sempre investindo em conhecimento, o médico veterinário Eduardo Ribeiro Filetti, de Santos, completou sua quarta especialização, desta vez em Fitoterapia, o tratamento com plantas, pelo Conselho Brasileiro de Fitoterapia, em São Paulo. Parabéns, doutor!

■ *14 de dezembro assumiu a nova diretoria da Associação de Engenheiros e Arquitetos de Santos (AEAS), para o período 2011/2013, sob a presidência do engenheiro Marcos Teixeira. Atuarão, eng. Rui Evangelista dos Santos, eng. Waldenir Geraldo Ferreira, arq. Daniel Passos Proença, arq. Gustavo de Araújo Nunes, eng. Aureo Emanuel Pasqualetto Figueiredo, arq. Iara Mara Pimenta Villodre, eng. Oswaldo Mariano Júnior, eng. Marcus Antonio Voris, eng. Ademar Salgosa Júnior e eng. Eduardo Lustoza.*

■ Para a última semana do ano, o Hopi Hari, na Rodovia dos Bandeirantes, km 72, em Vinhedo, no Interior do Estado de São Paulo, criou o Passe Livre: um passaporte válido para cinco dias, de 26 a 30 de dezembro, por R\$ 89,90, parcelado em até quatro vezes no cartão de crédito. Site [www.hopihari.com.br](http://www.hopihari.com.br) ou 0300 789 5566.

■ *Em homenagem ao centenário do Santos FC, fundado em 14 de abril de 1912, o deputado federal Alberto Mourão (PSDB-SP) requereu a realização de sessão solene na Câmara Federal.*

Divulgação



Hélio Viana Pereira, presidente da CPFL Piratininga, veio a Santos para apresentação do Plano Verão, que envolve obras e inspeções de manutenção, para prevenir interrupções no fornecimento de energia e aumentar a eficiência da rede, em contraponto aos temporais comuns nesta estação.

**Construtora Engeplus, dos engenheiros Roberto Luiz Barroso e Roberto Luiz Barroso Filho, recepcionou amigos e parceiros para churrasco de confraternização de final de ano, no Residencial Ilha de Cozumel, em Santos.**

Fotos Luiz Carlos Ferraz



Roberto Luiz Barroso Filho, o secretário de Estado, deputado estadual licenciado Paulo Alexandre Barbosa, os empresários Rodrigo Cavaleiro e Carlos Henrique da Cruz.

Engenheiro Marivaldo Guimarães Touça Júnior e o atuante vereador em Santos, Adilson Júnior.

Divulgação



Renata Fraia e Renata Marques Jancowski, organizadoras da Itu Casa Decor: happy hour, by Choperia Giovannetti, reuniu empresários da construção civil, na próspera cidade paulista.

Carmen Elídia Salci e Rosário Romano capricharam no presépio de Natal. Com a bela imagem, que simboliza a data, a coluna deseja votos de Paz e Sucesso em 2012.



Divulgação



Hank Guitjens, diretor da japonesa Tajima, e Flávio Maluf, presidente do Grupo Eucatex: parceria amplia portfólio Eucafloor com soluções em pisos vinílicos.

**Para abalar a noite, São Paulo ganhou filial da SET, de Miami, dos sócios endinheirados Daniel Nasser, Marcus Buaiç, Ted Zarzur, Kako Perroy, João Bordon, Fábio Faria, Luca Salvia, André Schiliró, Alexandre Baldy, Rubens Zogbi, Zhu Yang e Fábio Tutundjian.**

Fotos Divulgação



Em meio a tanta gente bonita, Ricardo Almeida e Diane Maurer, Adriano Iódice, Octávio Domit, Nicole Bernardes, Victor Saad e Monique Olsen.



O Natal ilumina nossos corações. Vamos iluminar o Natal! Tudo em iluminação e decoração para o Natal!

**ELÉTRICA SANCHEZ.com.br**  
Rua Luiz de Camões, 198 - Loja 3 - Santos  
Telefones: 3234.8024 / 3223.1476

@ElétricaSanchez /elétricasanchez



# São Luís, Capital Americana da Cultura 2012

Fotos Divulgação

## Programação coincide com o 4º centenário de fundação da Capital do Maranhão

LUIZ CARLOS FERRAZ

São Luís, Capital do Maranhão, na Região Nordeste, comemorará 2012 como Capital Americana da Cultura, coincidindo com a festa dos 400 anos de fundação. O título foi concedido pelo Bureau Internacional de Capitais Culturais e reconhece mais uma vez o rico patrimônio histórico, artístico e cultural de São Luís. Afinal, única cidade brasileira criada por franceses, o Centro Histórico de São Luís já é, desde 1997, Patrimônio Cultural da Humanidade, pela Unesco, a Organização das Nações Unidas para a Educação, a Ciência e a Cultura.

São Luís possui uma população de 1 milhão de habitantes e uma arquitetura colonial com cerca de 3.500 edifícios, distribuídos em uma área de mais de 280 hectares do Centro Histórico. Denominada a "Atenas Brasileira", pela grande quantidade de escritores e poetas que nela viveram no século XIX, é também considerada a cidade onde se fala o melhor português do Brasil.

Ao comentar o título internacional, o prefeito de São Luís, João Castelo, declarou: "Ficamos honrados com mais esta distinção, lembrando que a capital maranhense é uma cidade multicultural e tem uma riqueza de manifestações que a



Teatro Arthur Azevedo, inaugurado em 1º de julho de 1817: um dos candidatos a Tesouro do Patrimônio Cultural

levaram a ser a capital Brasileira da Cultura, em 2009, além de Patrimônio Cultural da Humanidade".

Castelo disse que a coincidência com os 400 anos de fundação, Castelo é positiva: "Esta circunstância histórica estimula-nos ainda mais para um conjunto de ações culturais e artísticas. Agora (com o título internacional), redobram-se os nossos esforços no sentido de fomentar o desenvolvimento social e econômico da nossa cidade, através da valorização e promoção de seu patrimônio e diversidade cultural, gerando emprego e renda, e contribuindo para a formação da cidadania do nosso povo".

A Capital Americana da Cultura foi criada em 1998, com o objetivo de promover a integração interamericana, a partir do contexto cultural, contribuir para que haja um melhor conhecimento entre os povos do continente americano, respeitando a sua diversidade nacional e regional e destacando ao mesmo tempo o seu patrimônio cultural.

A organização Capital Americana da Cultura é membro do Bureau Internacional de Capitais Culturais e promove internacionalmente as cidades capitais culturais, criando novas pontes de cooperação com a Europa, continente que tem estabelecida a capital cultural desde 1985. Está

acreditada perante a Organização dos Estados Americanos (OEA) e tem reconhecimento dos parlamentos latino-americanos e europeu.

Desde que o título foi criado, foram eleitas como Capital Americana da Cultura as seguintes cidades do continente americano: em 2000, Mérida, no México; 2001, Iquique, Chile; 2002, Maceió, Brasil; 2003, Panamá/Curitiba, Panamá/Brasil; 2004, Santiago, Chile; 2005, Guadalajara, México; 2006, Córdoba, Argentina; 2007, Cuzco, Peru; 2008, Brasília, Brasil; 2009, Assunção, Paraguai; 2010, Santo Domingo, República Dominicana; 2011, Quito, Equador; e, no ano que vem, São Luís.

## Campanha para eleger os 7 Tesouros

Com votação pela Internet ([www.cac-acc.org](http://www.cac-acc.org)), São Luís promove campanha para eleger os 7 Tesouros de seu Patrimônio Cultural Material, para compor as celebrações do título de Capital Americana da Cultura.

A votação encerra domingo, 18 de dezembro, e qualquer cidadão pode emitir seu voto entre 32 candidaturas:

Azulejaria, Beco Catarina Mina, Cafuá das Mercês, Capela São José das Laranjeiras, Casa do Nhozinho, Ceprama, Convento das Mercês, Edifício São Luís, Escola de Arquitetura, Feira da Praia Grande (Casa das Tulhas), Fonte do Ribeirão, Igreja da Sé, Igreja de Nossa Senhora dos Remédios, Igreja de Santo Antonio, Igreja de São João, Igreja do Carmo, Largo do Comércio, Museu de Artes Visuais, Museu Histórico e Artístico do Maranhão, Palacete Gentil Braga, Palácio dos Leões, Palácio Cristo Rei, Palácio Episcopal, Praça Benedito Leite, Praça Gonçalves Dias, Praça João Lisboa, Praça Maria Aragão, Rua Portugal, Palácio La Ravardiére, Pedra da Memória, Solar dos Vasconcelos, Teatro Arthur Azevedo.

Mais informações no site [www.ibocc.org](http://www.ibocc.org)



Palácio dos Leões: o edifício-sede do governo do Estado do Maranhão, no Centro Histórico de São Luís



Catedral de Nossa Senhora da Vitória, mais conhecida como Igreja da Sé, também candidata a Tesouro